

UCHWAŁA NR 506/2016
ZARZĄDU POWIATU NOWOSĄDECKIEGO

z dnia 13 kwietnia 2016 r.

w sprawie wyrażenia zgody na likwidację środków trwałych

na podstawie art. 32 ust. 2 pkt 3 ustawy z dnia 5 czerwca 1998r. o samorządzie powiatowym (tj. Dz. U. z 2015 r., poz. 1445 z późn. zm.) Zarząd Powiatu Nowosądeckiego uchwala co następuje:

§ 1. Po rozpatrzeniu wniosku Dyrektora Samodzielnego Publicznego Zakładu Opieki Zdrowotnej Sądeckie Pogotowie Ratunkowe w Nowym Sączu z dnia 4 kwietnia 2016r. Zarząd Powiatu Nowosądeckiego wyraża zgodę na dokonanie likwidacji poprzez sprzedaż lub złomowanie środków trwałych wymienionych w załączniku nr 1 do niniejszej uchwały.

§ 2. Po rozpatrzeniu wniosku Dyrektora Powiatowego Zakładu Aktywności Zawodowej w Nawojowej z dnia 24 marca 2016r. Zarząd Powiatu Nowosądeckiego wyraża zgodę na dokonanie likwidacji poprzez sprzedaż środków trwałych wymienionych w załączniku nr 2 do niniejszej uchwały.

§ 3. Po zapoznaniu się z informacją Dyrektora Placówki Opiekuńczo-Wychowawczej Dom Dziecka w Kłęczanach z dnia 7 kwietnia 2016r. o przebiegu przetargu na sprzedaż środka trwałego wymienionego w załączniku nr 3 do niniejszej uchwały, Zarząd Powiatu Nowosądeckiego wyraża zgodę na jego sprzedaż w kwocie wynikającej ze złożonej oferty.

§ 4. Zobowiązuje się Dyrektora Samodzielnego Publicznego Zakładu Opieki Zdrowotnej Sądeckie Pogotowie Ratunkowe w Nowym Sączu do dokonania czynności wymienionej w § 1.

§ 5. Zobowiązuje się Dyrektora Powiatowego Zakładu Aktywności Zawodowej w Nawojowej do dokonania czynności wymienionej w § 2.

§ 6. Zobowiązuje się Dyrektora Placówki Opiekuńczo-Wychowawczej Dom Dziecka w Kłęczanach do dokonania czynności wymienionej w § 3.

§ 7. Uchwała wchodzi w życie z dniem podjęcia.

Starosta Nowosądecki

Marek Pławiak

Wicestarosta Nowosądecki

Antoni Koszyk

Członek Zarządu

Franciszek Kanfor

SĄDECKI

napis
D. wygłusiewicz
z k. j. c. 7D
g

40-omyciel
g

AD-IV.2613.8.2016

Starostwo Powiatowe
w Nowym Sączu
Zarząd Powiatu Nowosądeckiego
33-300 Nowy Sącz, ul. Jagiellońska 33

ATR / 31 / 16

Nowy Sącz, dnia 04.04.2016 r.

15 885 / 16 / 2016

BRZ
06.04.2016

PK

Samodzielny Publiczny Zakład Opieki Zdrowotnej – Sądeckie Pogotowie Ratunkowe w Nowym Sączu wnioskuje o wyrażenie zgody przez Zarząd Powiatu Nowosądeckiego na sprzedaż w trybie przetargu nieograniczonego, a w razie braku nabywcy o dokonanie złomowania niżej wymienionych składników majątkowych:

1. Samochód sanitarny marki Mercedes – Benz Sprinter 318 CDI 4 x 4 Ambulans, nr rej. KN 52999, rok produkcji: 2009, nr identyfikacyjny: WDB9066331S383597, przebieg: 308895 km.
2. Samochód sanitarny marki Mercedes – BENZ 310 2. 9DKA, nr rej. KN 15131, rok produkcji: 1994, nr identyfikacyjny: WDB602462IP327084, przebieg: 471588 km.

Załączniki:

1. Ksero Uchwały Nr 8/2016 Rady Społecznej SPZOZ-Sądeckie Pogotowie Ratunkowe w Nowym Sączu z dnia 22 marca 2016 r.

podpis Wnioskodawcy



Uchwała Nr 8/2016

Rady Społecznej Samodzielnego Publicznego Zakładu Opieki Zdrowotnej – Sądeckie Pogotowie
Ratunkowe w Nowym Sączu
z dnia 22 marca 2016 r.

w sprawie: wyrażenia opinii nt. zbycia zbędnego mienia ruchomego Samodzielnego Publicznego Zakładu Opieki Zdrowotnej- Sądeckie Pogotowie Ratunkowe w Nowym Sączu.

Podstawa prawna: art. 48 ust. 2 pkt.1 lit. a ustawy z dnia 15 kwietnia 2011 r o działalności leczniczej (t.j. Dz. U. z 2015 r. poz. 618 z późn.zm.) w zw. z §8 Uchwały Nr 207/XVII/12 Rady Powiatu Nowosądeckiego z dnia 22 czerwca 2012 r. w sprawie zasad gospodarowania aktywami trwałymi Samodzielnego Publicznego Zakładu Opieki Zdrowotnej- Sądeckie Pogotowie Ratunkowe w Nowym Sączu, Samodzielnego Publicznego Zakładu Opieki Zdrowotnej- Szpital im. dr J. Dietla w Krynicy Zdroju oraz Małopolskiego Ośrodka Profilaktyki i Terapii Uzależnień.

§ 1

Rada Społeczna Samodzielnego Publicznego Zakładu Opieki Zdrowotnej- Sądeckie Pogotowie Ratunkowe wyraża p o z y t y w n ą opinię nt. zbycia mienia ruchomego Samodzielnego Publicznego Zakładu Opieki Zdrowotnej- Sądeckie Pogotowie Ratunkowe w Nowym Sączu, wg wyszczególnienia w załączniku nr 1 do niniejszej Uchwały.

§ 2

Wykonanie niniejszej Uchwały powierza się Dyrektorowi Samodzielnego Publicznego Zakładu Opieki Zdrowotnej- Sądeckie Pogotowie Ratunkowe w Nowym Sączu.

§ 3

Uchwała wchodzi w życie z dniem podjęcia.

Przewodniczący Rady Społecznej
SPZOZ- Sądeckie Pogotowie Ratunkowe
w Nowym Sączu
Marian Ryba

Propozycja zbycia wycofanych z eksploatacji samochodów sanitarnych

1. Samochód sanitarny marki Mercedes – Benz Sprinter 318 CDI 4 x 4 Ambulans, nr rej. KN 52999, rok produkcji: 2009, nr identyfikacyjny: WDB90663315383597, przebieg: 308895 km.
2. Samochód sanitarny marki Mercedes – BENZ 310 2. 9DKA, nr rej. KN 15131, rok produkcji: 1994, nr identyfikacyjny: DB602462IP327084, przebieg: 471588 km.

Uzasadnienie

1. Pojazd sanitarny marki Mercedes – Benz Sprinter 318 CDI w dniu 06.03.2016 r. uległ zniszczeniu na skutek wypadku drogowego. Koszt naprawy uszkodzonego pojazdu przewyższa 70 % wartości pojazdu na dzień powstania szkody. Wobec powyższego ubezpieczyciel zakwalifikował szkodę jako całkowitą. W związku z tym samochód uległ zniszczeniu dyskwalifikującym do naprawy.
2. Pojazd sanitarny marki Mercedes – Benz 310 2. 9DKA, nr rej. KN 15131 Stan pojazdu proporcjonalny do przebiegu, nadwozie silnie skorodowane, elementy zabudowy przedziału medycznego zużyte i uszkodzone. W związku z częstymi usterkami eksploatacja pojazdu nieopłacalna.

Wniosek

Wnioskuję o wyrażenie zgody na sprzedaż wyżej wymienionych środków trwałych w drodze przetargu nieograniczonego, a w razie braku nabywcy o dokonanie złomowania.

DYREKTOR
SPZOZ Sądeckie Pogotowie Ratunkowe

mgr Józef Zygmunt

Nasz znak: PZAZ.322.10.2016

Nawojowa, 24.03.2016r.

P. M. P. T. C. w. z. z. z. z.
AD
BEX - 2, sero

Zarząd Powiatu Nowosądeckiego

Ul. Jagiellońska 33

33-300 Nowy Sącz

29 03 2016

14182/16/DG

Zwracam się z uprzejmą prośbą o wyrażenie zgody na sprzedaż mienia ruchomego tj. sadzarki do ziemniaków, kopaczki do ziemniaków, zestawu do badania opryskiwaczy oraz uszkodzonej kosiarki rotacyjnej.

Powyższy sprzęt został przekazany z placówki oświatowej tj. Szkoły Ponadgimnazjalnej im. Św. Kingi w Podegrodziu (sadzarka, kopaczka, zestaw do badania opryskiwaczy), jak również ze szkoły Ponadgimnazjalnej im. W. Witosa w Nawojowej (kosiarka rotacyjna).

W celu oszacowania wartości sprzętu, przeprowadzona została wycena przez Biuro Rzeczoznawstwa, która przedstawia się następująco:

- kopaczka do ziemniaków – 860 zł
- sadzarka do ziemniaków – 980 zł
- zestaw do badania opryskiwaczy – 1950 zł
- kosiarka rotacyjna – 600 zł

Z poważaniem

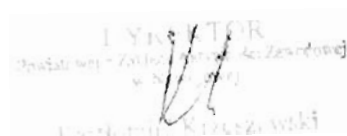

DYREKTOR
Powiatowy Zakład Aktywności Zawodowej
w Nawojowej

AUTO - MOTOR - CAR - LA VOITURE - KRAFTWAGEN

SPECaRT[®] S.C.

BIURO RZECZOZNAWSTWA

Techniki Samochodowej i Ruchu Drogowego
oraz wycen majątkowych

33-300 Nowy Sącz ul. Lwowska 41, tel (018) 441 40 00

OCENA TECHNICZNA

Nr P/W-023/2016/2

Data badania 2016-03-10

Rzeczoznawca	Inż. Zdzisław Płaskowy		
Zleceniodawca	Powiatowy Zakład Aktywności Zawodowej w Nawojowej		
Adres	Nawojowa 348b	Pocztą	33- 335 Nawojowa
Pismo znak	PZAZ.272.6.2016	z dnia	10-03-2016 r
Zakres oceny	wycena wartości rynkowej	kopaczki do ziemniaków	

O P I N I A

Do badania przekazano używaną jednorzędową kopaczkę do ziemniaków o następujących danych identyfikacyjnych;

producent - ZPH „FERMSTAL” spółka z o.o.
27-760 Dynów ul. 1-go Maja 6
typ/model - brak danych
numer fabryczny - *brak danych*
numer ewidencyjny - brak danych
rok produkcji - brak danych
masa własna - [kg]
głębokość kopania - do 25 [cm]
średnica odrzutnika - 90 [cm]
czas pracy maszyny - brak danych

Przedmiotowa kopaczka służy do wykopywania ziemniaków na glebach średnich i lekkich

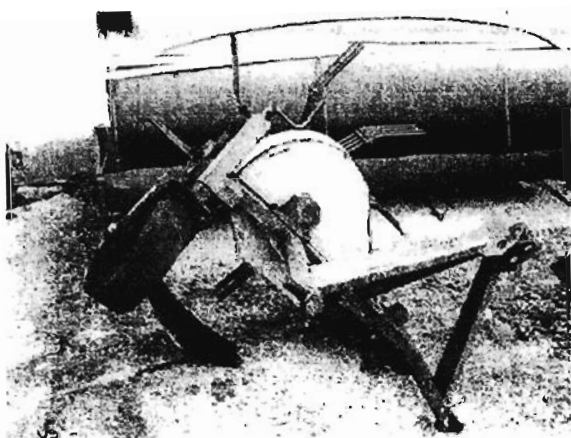

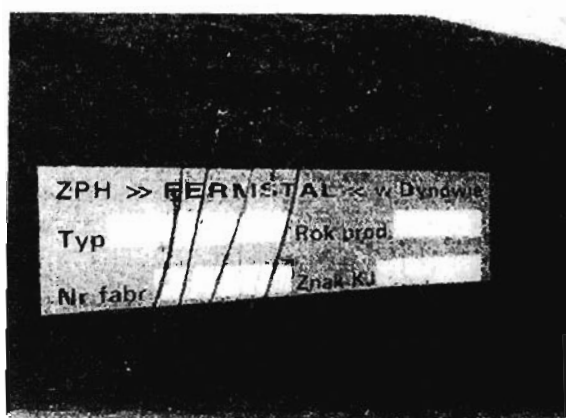
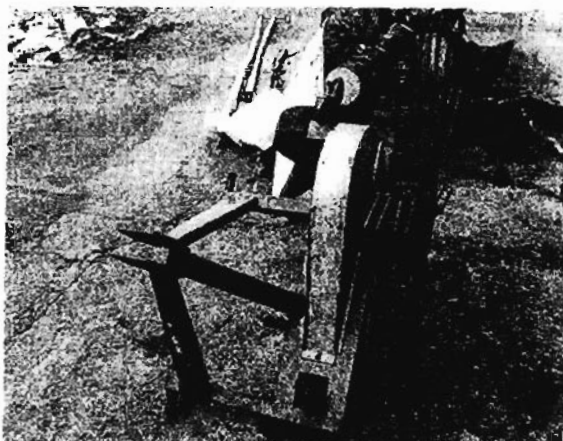

Maszyna rolnicza służąca do mechanicznego wykopywania bulw ziemniaczanych z redlin elementem kopiącym jest lemiesz, a roztrzaskującym odrzutnik gwiazdowy w postaci obracających się łopatek z zakrzywionych metalowych prętów, które roztrzaskują redlinę wraz z ziemniakami na jedną stronę. Następnie ziemniaki ręcznie zbiera się z ziemi. Kopaczka jest maszyną przyczepianą, a odrzutnik gwiazdowy napędzany jest od wału odbioru mocy ciągnika za pośrednictwem wału przegubowego.

Wycena indywidualnej wartości rynkowej

Indywidualną wartość rynkową przekazanej do oględzin kopaczki do ziemniaków ustalono metodą kosztu odtworzenia obiektu netto, na podstawie wzoru:

$$W_r = C \times \left(1 - \frac{S}{100} \right) \times K$$

gdzie:

- W_r** - indywidualna wartość rynkowa obiektu wg. cen netto
- C** - koszt odtworzenia obiektu netto, określany jako koszt wymiany tego obiektu z uwzględnieniem kosztów instalacji nowej maszyny bądź urządzenia oraz urządzeń dodatkowych, wymaganych stosownymi przepisami według ofert handlowych bądź cenników
- S** - stopień zużycia obiektu (zużycie techniczne)
- K** - współczynnik (wskaźnik) nowoczesności obiektu.

Przekazana do badania kopaczka do ziemniaków znajduje się w złym stanie technicznym.

Rama, łożyskowanie podporowego koła jezdne i koło jezdne, korpus i mechanizm napędowy odrzutnika gwiazdowego oraz rozrzutnik gwiazdowy skorodowane.
Powiększone luzy w przekładni napędu odrzutnika gwiazdowego.

$$Wr = 2500 \times \left(1 - \frac{65}{100}\right) \times 0,8 = 700, \text{ PLN}$$

Indywidualną wartość rynkową przedmiotowej kopaczki do ziemniaków ustalono metodą kosztu odtworzenia przy założeniach;

C = 2 500 PLN - cena (netto) zakupu nowej kopaczki
S - 65 %, K = 0,8

Biorąc pod uwagę aktualny zły stan techniczny oraz, że przedmiotowa kopaczka nie jest już produkowana i ma stare rozwiązania konstrukcyjne jak również fakt, że Powiatowy Zakład Aktywności Zawodowej w Nawojowej nie jest płatnikiem podatku VAT, dlatego wartość w tym złym stanie technicznym jak w dniu badania i oględzin kopaczki odpowiada **ca 860 PLN** słownie: osiemset sześćdziesiąt 00/100 złotych

Na tym opinię zakończono.

KLAUZULA

1. Niniejsze opracowanie nie może być publikowane w całości lub części bez zgody rzeczoznawcy i bez uzgodnienia z nim formy i treści takiej publikacji
2. Rzeczoznawca nie bierze na siebie odpowiedzialności za wady ukryte, fizyczne i prawne i ewentualne skutki wynikające z dalszego użytkowania przedmiotu wyceny, z także za skutki wykorzystania samej wyceny
3. Wykonawca nie ponosi także odpowiedzialności za ewentualne wady wyceny powstałe z oparcia się na stanie przedmiotu wyceny wynikającym z przedstawionych mu przez użytkownika informacji jeśli brak było podstaw do kwestionowania ich zgodności ze stanem rzeczywistym lub te ustalenia stanu rzeczywistego przez wykonawcę było niemożliwe lub znacznie utrudnione.
4. Niniejsze opracowanie wartości nie jest ekspertyzą stanu technicznego przedmiotu wyceny i za takie nie może być uznawane.
5. Powyższa wycena wartości nie może być traktowana jako gwarancja sprzedaży przedmiotu wyceny za oszacowaną wartość.
6. Nie badano prawdziwości ani poprawności danych identyfikacyjnych przedmiotu wyceny w tym numeru fabrycznego i roku produkcji.
7. Niniejsza wycena wartości rynkowej przekazanej do badania kopaczki została wykonana zgodnie z zawodowym standardem rzeczoznawcy.

Rzeczoznawca



AUTO - MOTOR - CAR - LA VOITURE - KRAFTWAGEN

SPECaRT[®] S.C. BIURO RZECZOZNAWSTWA Techniki Samochodowej i Ruchu Drogowego oraz wycen majątkowych 33-300 Nowy Sącz ul. Lwowska 41, tel (018) 441 40 00		OCENA TECHNICZNA Nr <u>P/W-023/2016/1</u> Data badania <u>2016-03-10</u>	
Rzeczoznawca	Inż. Zdzisław Piaskowy		
Zleceniodawca	Powiatowy Zakład Aktywności Zawodowej w Nawojowej		
Adres	Nawojowa 348b	Poczta	33- 335 Nawojowa
Pismo znak	PZAZ.272.6.2016	z dnia	10.03.2016 r
Zakres oceny	wycena wartości rynkowej	sadzarki do ziemniaków	

O P I N I A

Do badania przekazano używaną sadzarkę do ziemniaków o następujących danych identyfikacyjnych:

producent - „FERMSTAL” spółka z o.o.
27-760 Dynów ul. 1-go Maja 6
typ/model - S-224
numer fabryczny - *25*
numer ewidencyjny – brak danych
rok produkcji - 199 r
masa własna - 210 [kg]
pojemność zasobnika - 0,2 [m3]
czas pracy maszyny – brak danych

Przedmiotowa sadzarka przeznaczona jest do sadzenia ziemniaków na małych plantacjach.



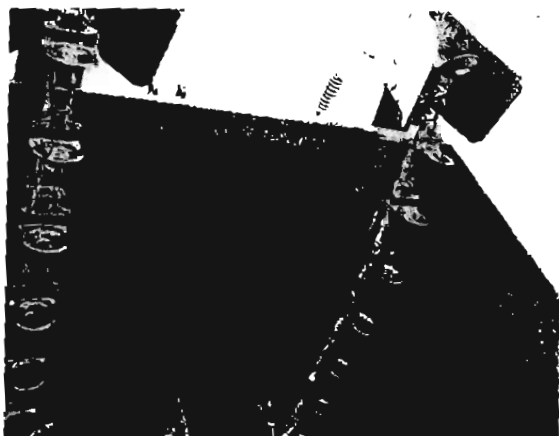

Dla małych plantacji ziemniaka produkuje się bardzo tanie sadzarki łańcuchowo-czerpakowe S 208, S 210, S217, S 218 i S 224, S 227, S 230, S 231 i S 239. Są to maszyny dwurzędowe mające system wysadzania z pojedynczym szeregiem czerpaków przymocowanych do łańcucha tulejkowo-rolkowego napędzanego przez koła jezdne. Sadzarki te o pojemności zbiornika 200 – 300 kg można ustawić na szerokość międzyrzędzi od 62,5 do 67,5 cm, a niektóre nawet do 75 cm. Poprzez zmianę kół napędowych o segmentowej budowie można uzyskać trzy gęstości sadzenia od 24 do 36 cm w rzędzie. Głębokość sadzenia jest regulowana poprzez opuszczanie lub podnoszenie redlic wygarniających, a wysokość obsypywania poprzez regulację zgarniaczy, najczęściej skrzydełkowych.

Zaletą tych sadzarek, obok prostej konstrukcji, jest możliwość wykorzystania korpusów obsypujących do pielęgnacji ziemniaków po zdemontowaniu sadzarki.

Wycena indywidualnej wartości rynkowej

Indywidualną wartość rynkową przekazanej do oględzin sadzarki do ziemniaków ustalono metodą kosztu odtworzenia obiektu netto, na podstawie wzoru:

$$Wr = C \times \left(1 - \frac{S}{100} \right) \times K$$

gdzie:

- Wr - indywidualna wartość rynkowa obiektu wg. cen netto
- C - koszt odtworzenia obiektu netto, określany jako koszt wymiany tego obiektu z uwzględnieniem kosztów instalacji nowej maszyny bądź urządzenia oraz urządzeń dodatkowych, wymaganych stosownymi przepisami według ofert handlowych bądź cenników
- S - stopień zużycia obiektu (zużycie techniczne)
- K - współczynnik (wskaźnik) nowoczesności obiektu.

Przekazana do badania sadzarka do ziemniaków znajduje się w złym stanie technicznym z uwagi na korozję elementów ramy, zbiornika zasypowego, czerpaków, łańcuchów, lemieszów redlic i kół jezdnych. Łożyskowanie łańcuchów zużyte – nadmierne luzy.

$$Wr = 2150 \times \left(1 - \frac{60}{100}\right) \times 0,9 = 774,00 \approx 800 \text{ zł}$$

Indywidualną wartość rynkową przedmiotowej sadzarki do ziemniaków ustalono metodą kosztu odtworzenia przy założeniach;

C = 2 150 PLN - cena (netto) zakupu nowej sadzarki

S - 60 %, K = 0,9

Biorąc pod uwagę wiek, aktualny zły stan techniczny oraz fakt, że Powiatowy Zakład Aktywności Zawodowej w Nawojowej nie jest płatnikiem podatku VAT dlatego wartość w tym złym stanie technicznym jak w dniu badania i oględzin przedmiotowej sadzarki do ziemniaków ustala się w wysokości **980 PLN**
słownie: dziewięćset osiemdziesiąt 00/100 złotych

Na tym opinię zakończono.

KLAUZULA

1. Niniejsze opracowanie nie może być publikowane w całości lub części bez zgody rzeczoznawcy i bez uzgodnienia z nim formy i treści takiej publikacji
2. Rzeczoznawca nie bierze na siebie odpowiedzialności za wady ukryte, fizyczne i prawne i ewentualne skutki wynikające z dalszego użytkowania przedmiotu wyceny, z także za skutki wykorzystania samej wyceny
3. Wykonawca nie ponosi także odpowiedzialności za ewentualne wady wyceny powstałe z oparcia się na stanie przedmiotu wyceny wynikającym z przedstawionych mu przez użytkownika informacji jeśli brak było podstaw do kwestionowania ich zgodności ze stanem rzeczywistym lub te ustalenia stanu rzeczywistego przez wykonawcę było niemożliwe lub znacznie utrudnione.
4. Niniejsze opracowanie wartości nie jest ekspertyzą stanu technicznego przedmiotu wyceny i za takie nie może być uznawane.
5. Powyższa wycena wartości nie może być traktowana jako gwarancja sprzedaży przedmiotu wyceny za oszacowaną wartość.
6. Nie badano prawdziwości ani poprawności danych identyfikacyjnych przedmiotu wyceny w tym numeru fabrycznego i roku produkcji
7. Niniejsza wycena wartości rynkowej przekazanej do badania sadzarki do ziemniaków została wykonana zgodnie z zawodowym standardem rzeczoznawcy.

Rzeczoznawca



AUTO - MOTOR - CAR - LA VOITURE - KRAFTWAGEN

SPECaRT[®] S.C.

BIURO RZECZOZNAWSTWA

Techniki Samochodowej i Ruchu Drogowego
oraz wycen majątkowych

33-300 Nowy Sącz ul. Lwowska 41, tel (018) 441 40 00

OCENA TECHNICZNA

Nr P/W-023/2016/4

Data badania 2016-03-10

Rzeczoznawca	inż. Zdzisław Piaskowy	
Zleceniodawca	Powiatowy Zakład Aktywności Zawodowej w Nawojowej	
Adres	Nawojowa 348b	Poczta 33-335 Nawojowa
Pismo znak	PZAZ.272.6.2016	z dnia 10.03.2016 r
Zakres oceny	wycena wartości rynkowej	stołu do badania opryskiwaczy

O P I N I A

Do badania przekazano używany stół do badania opryskiwaczy o następujących danych identyfikacyjnych;

producent - „LURMARK” - England

typ/model - brak danych
numer fabryczny - *brak danych*
numer ewidencyjny - brak danych
rok produkcji - brak danych
masa własna - brak danych

czas pracy urządzenia - brak danych

Przedmiotowa ręczny stół „typu Lurmark” do badania nierówności rozkładu cieczy z belek polowych opryskiwaczy składa się z następujących elementów: podstawowego stołu do badania, wanny oraz wózka pod opryskiwacz.

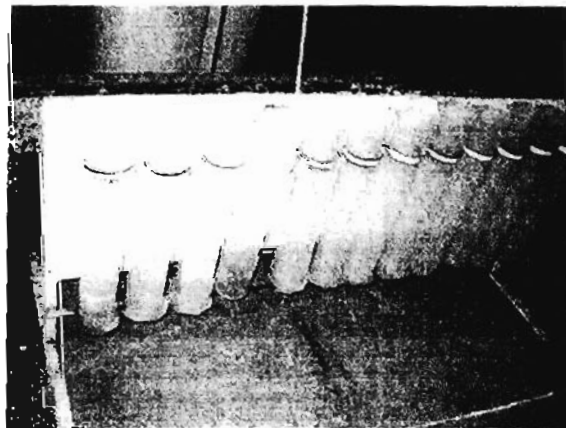
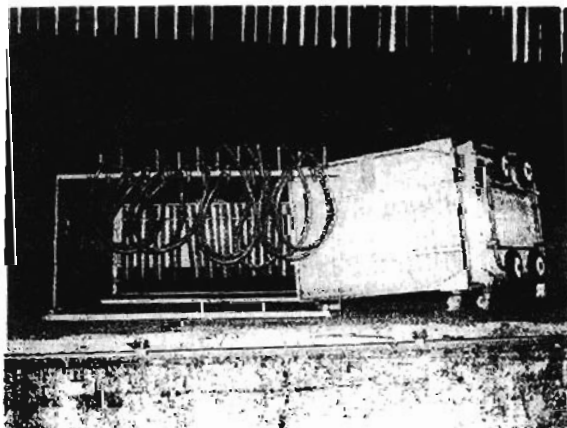

Badanie nierówności rozkładu cieczy z belek połowych rozpylaczy było dopuszczalne metodą objazdową, a badanie wymontowanych rozpylaczy pozwala dokładnie określić ich stan (wydatek, zużycie, rozkład poprzeczny). Rozpylacze muszą działać prawidłowo, natężenie wypływu w poszczególnych rozpylaczach nie może znacznie odbiegać od danych zamieszczanych w tabelach natężenia wypływu dostarczanych przez producentów. Rozkład cieczy roboczej na powierzchni docelowej musi być równomierny.

Wycena indywidualnej wartości rynkowej

Indywidualną wartość rynkową przekazanego do oględzin stołu „typu Lurmark” ustalono metodą kosztu odtworzenia obiektu netto, na podstawie wzoru:

$$Wr = C \times \left(1 - \frac{S}{100} \right) \times K$$

gdzie:

- Wr** - indywidualna wartość rynkowa obiektu wg. cen netto
- C** - koszt odtworzenia obiektu netto, określany jako koszt wymiany tego obiektu z uwzględnieniem kosztów instalacji nowej maszyny bądź urządzenia oraz urządzeń dodatkowych, wymaganych stosownymi przepisami według ofert handlowych bądź cenników
- S** - stopień zużycia obiektu (zużycie techniczne)
- K** - współczynnik (wskaźnik) nowoczesności obiektu.

Przekazany do badania stół „typu Lurmark” do badania rozpylaczy opryskiwaczy znajduje się w dobrym stanie technicznym.

Elementy stołu wykazują małe zużycie eksploatacyjne, co świadczy, że przedmiotowe urządzenie nie było intensywnie używane.

$$Wr = 3\,524 \times \left(1 - \frac{50}{100} \right) \times 0,9 = 1\,585,80 \approx 1\,600 \text{ zł}$$

Indywidualną wartość rynkową przedmiotowego stołu „typu Lurmark” ustalono metodą kosztu odtworzenia przy założeniach:

- C** = 3 524 PLN - cena (netto) zakupu nowego stołu
- S** - 50 %, **K** = 0,9

Uwzględniając aktualny dobry stan techniczny, przedmiotowego kompletnego urządzenia tj. stołu „typu Lurmark” do badania opryskiwaczy, jak również fakt, że Powiatowy Zakład Aktywności Zawodowej w Nawojowej nie jest płatnikiem podatku VAT dlatego ustala się wartość rynkową urządzenia w wysokości **1 950 PLN**
słownie: jeden tysiąc dziewięćset pięćdziesiąt 00/100 złotych

Na tym opinię zakończono.

KLAUZULA

1. Niniejsze opracowanie nie może być publikowane w całości lub części bez zgody rzeczoznawcy i bez uzgodnienia z nim formy i treści takiej publikacji
2. Rzeczoznawca nie bierze na siebie odpowiedzialności za wady ukryte, fizyczne i prawne i ewentualne skutki wynikające z dalszego użytkowania przedmiotu wyceny, z także za skutki wykorzystania samej wyceny
3. Wykonawca nie ponosi także odpowiedzialności za ewentualne wady wyceny powstałe z oparcia się na stanie przedmiotu wyceny wynikającym z przedstawionych mu przez użytkownika informacji jeśli brak było podstaw do kwestionowania ich zgodności ze stanem rzeczywistym lub te ustalenia stanu rzeczywistego przez wykonawcę było niemożliwe lub znacznie utrudnione.
4. Niniejsze opracowanie wartości nie jest ekspertyzą stanu technicznego przedmiotu wyceny i za takie nie może być uznawane.
5. Powyższa wycena wartości nie może być traktowana jako gwarancja sprzedaży przedmiotu wyceny za oszacowaną wartość.
6. Nie badano prawdziwości ani poprawności danych identyfikacyjnych przedmiotu wyceny w tym numeru fabrycznego i roku produkcji.
7. Niniejsza wycena wartości rynkowej przekazanej do badania stołu do badania opryskiwaczy została wykonana zgodnie z zawodowym standardem rzeczoznawcy.

Rzeczoznawca

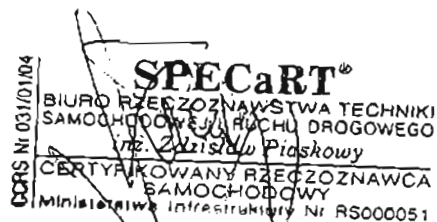

AUTO - MOTOR - CAR - LA VOITURE - KRAFTWAGEN

SPECaRT[®] S.C.

BIURO RZECZOZNAWSTWA

Techniki Samochodowej i Ruchu Drogowego
oraz wycen majątkowych
33-300 Nowy Sącz ul. Lwowska 41, tel (018) 441 40 00

OCENA TECHNICZNA

Nr P/W-023/2016/3

Data badania 2016-03-10

Rzeczoznawca	Inż. Zdzisław Piaskowy		
Zleceniodawca	Powiatowy Zakład Aktywności Zawodowej w Nawojowej		
Adres	Nawojowa 348b	Poczta 33- 335 Nawojowa	
Pismo znak	PZAZ.272.6.2016	z dnia	10.03.2016 r
Zakres oceny	wycena wartości rynkowej	kosiarki rotacyjnej	

O P I N I A

Do badania przekazano używaną kosiarkę rotacyjną o następujących danych identyfikacyjnych;

producent - „MESKO-ROL” spółka z o.o.
26-111 Skarżysko-Kamienna ul. Legionów 122
typ/model - Z-175
numer fabryczny - *03118*
numer ewidencyjny – brak danych
rok produkcji - 2002 r
masa własna - 380 [kg]
szerokość koszenia - 1650 [mm]
czas pracy maszyny – brak danych

Przedmiotowa kosiarka rotacyjna MESKO-ROL typ-175 przeznaczona jest do koszenia traw łąkowych naturalnych i uprawowych oraz zielonek nisko-łodygowych na łąkach bez kretowisk i niezakamienionych polach.

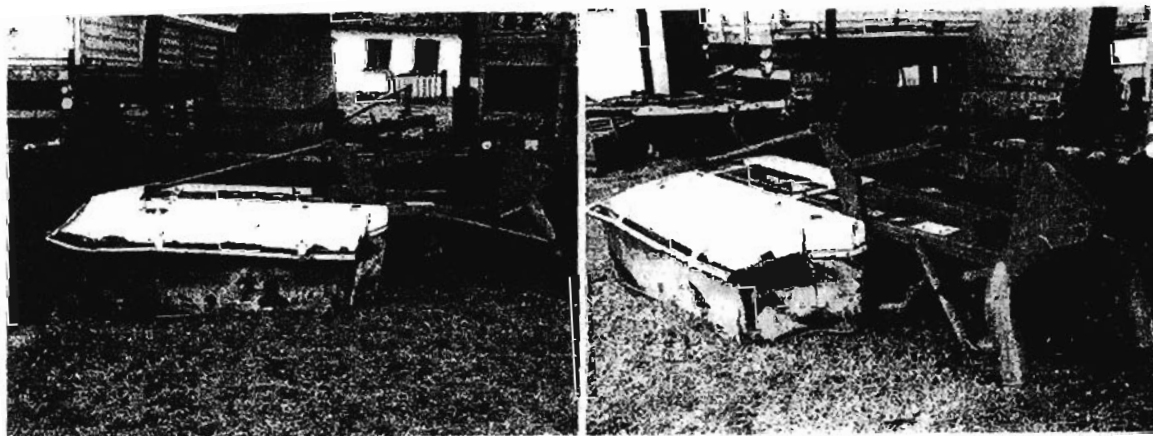

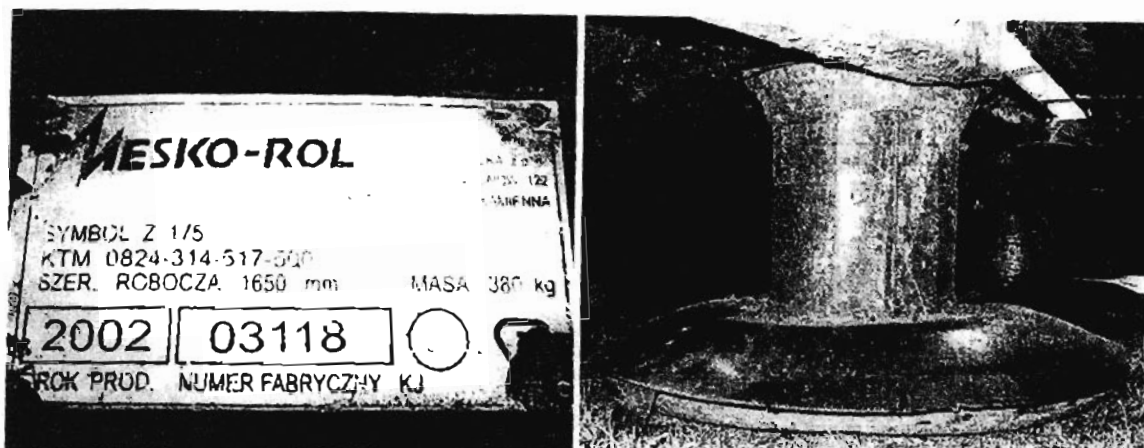

Kosiarka jest maszyną przyczepianą, a jej zespoły tnące napędza wał odbioru mocy ciągnika za pośrednictwem wału przegubowego. Zespół tnący składa się z dwu tarcz, do każdej są przymocowane po dwa noże tnące.

Kosiarka składa się z:

- ramy trzypunktowej
- napędu pośredniego
- napędu głównego
- kompletu osłon

Rama służy do zawieszania kosiarki na ciągniku rolniczym. Napęd przekazywany jest od wałka odbioru mocy ciągnika poprzez wał przegubowo-teleskopowy, przekładnię pasową (napęd pośredni) do napędu głównego wyposażonego w dwa bębny.

W każdym z bębnow osadzone są obrotowo dwa noże, które w momencie trafienia na przeszkodę np. kamień odchylają się. Noże posiadają po dwie krawędzie tnące. Po zużyciu jednej krawędzi noże można zamontować w drugim bębnie obracającym się w przeciwnym kierunku.

Każdy z bębnow posiada wymienne listwy transportowe niedopuszczające do zwijania się trawy na bębnie oraz zmniejszają tarcie i zużycie bębnow.

Bębny wraz z nożami wirują w przeciwnych kierunkach formując skoszoną trawę lub zielonkę w wał pokosowy. Formowanie pokosu jest dodatkowo wspomagane przez odrzutnik.

Sworzeń napinający ze wskaźnikiem umożliwia regulację naciągu pasów klinowych.

Kosiarka posiada zamek, który reaguje w przypadku najechania na przeszkodę powodując odchylenie ramy do tyłu. Należy wówczas natychmiast zatrzymać ciągnika i nieco cofnąć, aby zamek mógł się ponownie samoczynnie zablokować.

Kosiarka jest wyposażona w zestaw osłon z przykręconym do nich fartuchem.

Wycena indywidualnej wartości rynkowej

Indywidualną wartość rynkową przekazanej do oględzin kosiarki ustalono metodą kosztu odtworzenia obiektu netto, na podstawie wzoru:

$$Wr = C \times \left(1 - \frac{S}{100} \right) \times K$$

gdzie;

- Wr** - indywidualna wartość rynkowa obiektu wg. cen netto
- C** - koszt odtworzenia obiektu netto, określany jako koszt wymiany tego obiektu z uwzględnieniem kosztów instalacji nowej maszyny bądź urządzenia oraz urządzeń dodatkowych, wymaganych stosownymi przepisami według ofert handlowych bądź cenników
- S** - stopień zużycia obiektu (zużycie techniczne)
- K** - współczynnik (wskaźnik) nowoczesności obiektu.

Przekazana do badania rotacyjna kosiarka znajduje się w bardzo złym stanie technicznym.

Znaczne zużycie eksploatacyjne elementów napędu pośredniego, napędu głównego, bębnow, noży listew transportowych, pasów klinowych jak również pęknięcia szkieletu konstrukcji oraz korozja materiału.

$$Wr = 4\,700 \times \left(1 - \frac{80}{100} \right) \times 0,9 = 846,00 \approx 850 \text{ zł}$$

Indywidualną wartość rynkową przedmiotowej rotacyjnej kosiarki ustalono metodą kosztu odtworzenia przy założeniach;

C = 4 700 PLN - cena (netto) zakupu nowej kosiarki
S - 80 %, K = 0,9

Biorąc pod uwagę wiek (14 lat), aktualny bardzo zły stan techniczny, fakt nieopłacalności naprawy gdyż koszt przywrócenia kosiarki do pełnej sprawności technicznej znacznie przekroczy ustaloną indywidualną wartość rynkową kosiarki dlatego wartość w tym złym stanie technicznym jak w dniu badania i oględzin kosiarki odpowiada tylko wartości złomu użytkowego **ca 600 PLN**

słownie: sześćset 00/100 złotych

Na tym opinię zakończono.

KLAUZULA

1. Niniejsze opracowanie nie może być publikowane w całości lub części bez zgody rzeczoznawcy i bez uzgodnienia z nim formy i treści takiej publikacji
2. Rzeczoznawca nie bierze na siebie odpowiedzialności za wady ukryte, fizyczne i prawne i ewentualne skutki wynikające z dalszego użytkowania przedmiotu wyceny, z także za skutki wykorzystania samej wyceny
3. Wykonawca nie ponosi także odpowiedzialności za ewentualne wady wyceny powstałe z oparcia się na stanie przedmiotu wyceny wynikającym z przedstawionych mu przez użytkownika informacji jeśli brak było podstaw do kwestionowania ich zgodności ze stanem rzeczywistym lub te ustalenia stanu rzeczywistego przez wykonawcę było niemożliwe lub znacznie utrudnione.
4. Niniejsze opracowanie wartości nie jest ekspertyzą stanu technicznego przedmiotu wyceny i za takie nie może być uznawane.
5. Powyższa wycena wartości nie może być traktowana jako gwarancja sprzedaży przedmiotu wyceny za oszacowaną wartość.
6. Nie badano prawdziwości ani poprawności danych identyfikacyjnych przedmiotu wyceny w tym numeru fabrycznego i roku produkcji.
7. Niniejsza wycena wartości rynkowej przekazanej do badania kosiarki została wykonana zgodnie z zawodowym standardem rzeczoznawcy.

=====

Rzeczoznawca

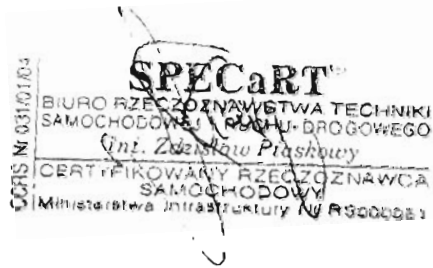

L. Dz. 8230/36/77/2016

Luzg
po wypracowaniu -
K AD
D

LM. . .

AD-IV.2613.9.2016

Klęczany, dn. 07.04.2016r.

PH Klęczany

16.204/10/16
07 04 2016

Zarząd Powiatu
Nowosądeckiego
Starostwo Powiatowe
ul. Jagiellońska 33
33 - 300 Nowy Sącz

Dyrektor Placówki Opiekuńczo - Wychowawczej Dom Dziecka w Klęczanach zwraca się z prośbą o wyrażenie zgody na sprzedaż samochodu służbowego marki Opel Astra za kwotę niższą niż wycena rzeczoznawcy lub likwidację samochodu przez złomowanie.

Dnia 9 lutego 2016r. Zarządu Powiatu Nowosądeckiego wydał Uchwałę nr 443/2016 w sprawie wyrażenia zgody na likwidację środka trwałego – samochodu służbowego marki Opel Astra o nr rejestracyjnym KNS 18780 w drodze sprzedaży. Dyrektor Domu Dziecka ogłosił przetarg na sprzedaż w/w samochodu, ogłoszenie o przetargu zostało umieszczone na tablicy ogłoszeń w Biuletynie Informacji Publicznej Starostwa Powiatowego w Nowym Sączu w terminie od 9 do 31 marca 2016r. Przesłana została tylko jedna oferta kupna, na kwotę 500 złotych.

Wykonano ekspertyzę samochodu, w wyniku której samochód wyceniono na kwotę 600 złotych. Z informacji uzyskanych ze skupu złomu w Tęgoborzu wynika, że za złomowanie samochodu otrzymamy od 350 do 500 złotych. Nadmieniam, że dnia 3 kwietnia 2016r. upłynął termin ubezpieczenia samochodu, wobec czego konieczne było opłacenie jego kontynuacji. W chwili obecnej opłacona została pierwsza z czterech rat ubezpieczenia, jednak aby nie ponosić kolejnych kosztów utrzymania samochodu zwracam się z prośbą jak na wstępie.

W załączeniu kserokopia opinii rzeczoznawcy.

Z poważaniem

DYREKTOR
Domu Dziecka
M. Pazgan-Głód
mgr Magdalena Pazgan-Głód

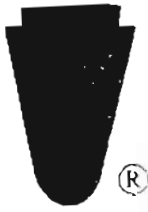

EKSPERCI TECHNICZNO-MOTORYZACYJNI „RZECZOZNAWCY-PZM” SA

Rok założenia 1991

Posiada wdrożony System Zarządzania Jakością ISO 9001:2000

ODDZIAŁ NOWY SĄCZ

33-300 Nowy Sącz, ul. Węgierska 148 J, tel./fax (18) 44 44 222

www.rzeczoznawcy-pzm.pl e-mail: nowysacz@rzeczoznawcy-pzm.pl

Ekspertyzy wykonują rzeczoznawcy

**ISO
9001:2000**



STOWARZYSZENIA RZECZOZNAWCÓW SAMOCHODOWYCH-EKSPERTÓW

- należącego do FIEA - Międzynarodowej Federacji Ekspertów Samochodowych

OPINIA Nr: NSP-2016/057

z dnia: 2016-02-26

Wykonawca opinii : rzeczoznawca certyfikowany mgr inż. Szczepan Żmuda

Zleceniodawca: Placówka Opiekuńczo Wychowawcza Dom Dziecka w Kłęczanach

Adres: Kłęczany 239 33-394 KŁĘCZANY

Zlec. pismo, znak: bez numeru

z dnia: 2016-02-26

Właściciel: Placówka Opiekuńczo Wychowawcza Dom Dziecka w Kłęczanach

Adres: Kłęczany 239 33-394 KŁĘCZANY

Zadanie: Określenie wartości rynkowej pojazdu z uwzględnieniem stanu technicznego.

PODSTAWA OPINII

1. Oględziny i badanie organoleptyczne pojazdu.
2. Komputerowy system Info-Expert wersja Info-PLUS.
3. Instrukcja nr. 1 2005 Stowarzyszenia Rzeczoznawców Techniki Samochodowej i Ruchu Drogowego w sprawie określenia wartości rynkowych pojazdów.

DANE IDENTYFIKACYJNE POJAZDU

Dane: [O] II-2016

Marka: OPEL Model pojazdu: Astra Classic 1.4i Kat.
Wersja: Base Nr rejestracyjny: KNS18780 Rok prod.: 2002
Rodzaj pojazdu: Samochód osobowy

Nr INFO-EKSPERT 028-01639
Nr identyfikacyjny (VIN) W0L0MFF192G009274
Data pierwszej rejestracji 2002-04-03
Data ważności badania technicznego 2016-11-13
Data oględzin 2016-02-26
Miejsce oględzin Kłęczany 239
33-394 KŁĘCZANY
małopolskie

Wskazanie drogomierza 192572 km
Okres eksploatacji pojazdu (02-04-03-16-02-26) 167 mies
Kolor powłoki lakierowej, (rodzaj lakieru) granatowy, 2-warstwowy typu uni
Dop. masa całkowita 1500 kg
Rodzaj nadwozia sedan 4 drzwiowy
Oznaczenie silnika / Numer silnika X14NZ / NIE BADANO
Rodzaj silnika 7 zapłonem iskrowym (wtrysk)
Pojemność / Moc silnika 1389 ccm / 44kW (60KM)
Liczba cylindrów / Układ cylindrów Liczba zaworów 4 / rzędowy / 8
Rodzaj skrzyni biegów manualna
Rodzaj napędu przedni (4x2)

WYPOSAŻENIE STANDARDOWE (2002.01-2002.12)

Lp.	Nazwa elementu wyposażenia	Lp.	Nazwa elementu wyposażenia
1	Antena radiowa	7	Szyby przyciemniane
2	Głośniki 2 szt.	8	Światła z regulacją kąta pochylenia
3	Immobilizer	9	Światło dodatkowe STOP
4	Opony 175/70 R13	10	Tapicerka tekstylna

3.129 14033 rzeczoznawca certyfikowany mgr inż. Szczepan Żmuda Ekspert Techniczno-Motoryzacyjny - Rzeczoznawcy-PZM S.A. siedziba w Warszawie, ul. Kochanowskiego 45/5, 01-864 Warszawa. zarejestrowana przez Sąd Rejonowy dla m.st. Warszawy w Warszawie, XIII Wydział Gospodarczy Krajowego Rejestru Sądowego, pod nr KRS 000 002 845 NIP: 526-020-55-46, wysokość kapitału zakładowego wynosi 507 250 złotych, kapitał został w pełni opłacony.

5	Poduszka powietrzna kierowcy	11	Wyświetlacz wielofunkcyjny
6	Przygotowanie do montażu radia	12	Zagiówki siedzeń tylnych 2 szt.

WYPOSAŻENIE DODATKOWE

l.p.	Nazwa elementu wyposażenia	Wartość [PLN]
1	-Radioodtwarzacz	51

OPIS ZAMONTOWANEGO W POJEŹDZIE OGUMIENIA

Koło	Marka, typ	Bieżnik [mm]	Zużycie [%]
Przednie lewe:	DĘBICA 175/70 R13 82T FRIGO 2 TL		80
Przednie prawe:	DĘBICA 175/70 R13 82T FRIGO 2 TL		80
Tylne lewe:	DĘBICA 175/70 R13 82T FRIGO 2 TL		70
Tylne prawe:	DĘBICA 175/70 R13 82T FRIGO 2 TL		70

STAN TECHNICZNY POJAZDU

Do badania i oględzin przedstawiono pojazd w stanie uszkodzonym, po wypadku/kolizji drogowej z początku miesiąca grudnia 2015 roku. Od wystąpienia szkody komunikacyjnej pojazd nie użytkowany, tj przez okres około 3 miesięcy w sezonie zimowym. W wyniku kolizji pojazd posiada uszkodzony tył karoserii.

Oględziny przeprowadzono w siedzibie i w obecności Zleceniodawcy.

Zleceniodawca przedstawił dokument: Dowód rejestracyjny DR/BAI. 0595403.

W wyniku oględzin stwierdzono:

- pojazdu nie można uruchomić, całkowicie rozładowany akumulator, brak możliwości wykonania jazdy próbnej.
- w wyniku kolizji uszkodzone: pokrywa bagażnika, zderzak tylny, lampy tylne, pas tylny podłogi bagażnika,
- w dolnych partiach nadwozia stwierdzono liczne i rozległe ogniska korozji,
- listwy ozdobne poziome na wszystkich drzwiach odklejają się.
- ponadnormatywna grubość powłoki lakierowej na pokrywie silnika i błotniku przednim prawym świadczy o wykonywanej wcześniej naprawie blacharsko/lakierniczej pojazdu.
- zamek w drzwiach kierowcy zacina się.
- komora silnika zabrudzenia drogowe,
- elementy ciemne układu hamulcowego zardzewiałe.

Ogólny stan techniczny pojazdu: zaniedbany.

Podczas oględzin wykonano dokumentację fotograficzną, która jest integralną częścią niniejszej opinii.

Naprawa pojazdu, przywrócenie jego własności funkcjonalnych, estetycznych i jezdnych, może być z punktu widzenia ekonomicznego nie uzasadniona!

KOREKTY

WARTOŚĆ BAZOWA BRUTTO (165 mies.)	4 650 PLN
KOREKTA ZA WYPOSAŻENIE DODATKOWE	51 PLN

Wyposażenie pojazdu powoduje powiększenie wartości pojazdu, gdyż jest wyposażeniem ponadstandardowym oraz jest sprawne, czyli zdolne do spełnienia swojej funkcji. Wielkość korekty wartości bazowej, związanej z wyposażeniem dodatkowym pojazdu została określona na podstawie udziału tego wyposażenia w wartości standardowo wyposażonego nowego pojazdu z uwzględnieniem amortyzacji pojazdu i zwiększony umiarkowanie jego wyposażenia.

KOREKTA ZA PIERWSZĄ REJESTRACJĘ	- 22 PLN
---------------------------------	----------

Korekta uwzględnia wpływ daty pierwszej rejestracji pojazdu (pierwszego dopuszczenia do ruchu) po zakupieniu pojazdu nowego na jego wartość. Przyjmuje się, że pojazd bazowy został zarejestrowany po raz pierwszy: 30.02.05-15. Pojazd wyexaminowany został zarejestrowany 1 miesiąc wcześniej, zatem jego okres eksploatacji jest dłuższy od okresu eksploatacji pojazdu bazowego i stąd wynika ujemna korekta wartości.

KOREKTA ZA PRZEBIEG	- 4 PLN
---------------------	---------

Korekta uwzględnia wpływ przebiegu pojazdu na jego wartość. Wartość bazowa (skorygowana o wpływ pierwszej rejestracji) została określona dla przebiegu normatywnego 192 300 km. Zweryfikowany przebieg wycenianego pojazdu jest większy od normatywnego o 273 km. Powoduje to zastosowanie korekty wartości w wysokości -4 PLN.

KOREKTA ZA OGUMIENIE	- 192 PLN
----------------------	-----------

Korekta uwzględnia wpływ stanu ogumienia na wartość pojazdu. Punktem odniesienia jest ogumienie o zużyciu 50%.

KOREKTY RÓŻNE

- 466 PLN

W tym:	[%]	Wartość
Stan utrzymania i dbałość o pojazd	-3,0	- 140
<i>Stan utrzymania i dbałość o pojazd mogą mieć wpływ na wartość rynkową pojazdu w przypadku gdy stan wycenianego pojazdu istotnie odbiega od dobrego, odpowiedniego dla danego okresu eksploatacji i przebiegu. Stwierdzony ponadprzeciętnie dobry stan świadczącej o wyjątkowej dbałości o pojazd może stanowić podstawę korekty dodatniej wartości, stan gorszy od typowego dobrego - podstawę do korekty ujemnej.</i>		
Zadana szacunkowa korekta z tytułu wcześniejszych napraw	-5,0	- 233
<i>Naprawy powypadkowe samochodów szczególnie w pierwszych latach eksploatacji powodują obniżenie wartości tych pojazdów w odniesieniu do pojazdów bezwypadkowych - a zatem mogą stanowić podstawę do stosowania ujemnej korekty wartości.</i> <i>Wykonane prawidłowo naprawy w samochodach eksploatowanych dłużej niż 6 lat najczęściej nie powodują spadku ich wartości, a mogą nawet spowodować poprawę stanu technicznego i wzrost wartości. Podstawę do stosowania korekty dodatniej mogą stanowić także wykonane prawidłowo i udokumentowane naprawy nie związane z uszkodzeniem powypadkowym, w tym wymiany zespołów, których celem jest usprawnienie - polepszenie pojazdu.</i>		
Korekta ze względu na liczbę właścicieli (2)	-2,0	- 93
<i>Najwyższą wartość uzyskują na rynku pojazdy kupowane od pierwszego właściciela. Większa liczba użytkowników szczególnie dla pojazdów kilkuletnich oznacza najczęściej niższą dbałość o pojazd, co powoduje obniżenie ich wartości rynkowej.</i>		

Wartość rynkowa brutto wyżej zidentyfikowanego pojazdu, w stanie jak przed szkodą, określona na dzień wykonania opinii wynosi:

4000 PLN

(słownie: cztery tysiące)

w tym VAT (23,0%) 747,97 PLN

Wartość brutto pojazdu w stanie uszkodzonym ustalona na dzień wykonania opinii wynosi:

600 PLN

(słownie: sześćset złotych)

w tym VAT (23,0%) 112,20 PLN

Wartości określono na podstawie:

- notowań wartości rynkowych z katalogu "Pojazdy Samochodowe - Wartości Rynkowe II-2016" zaakceptowanych przez wykonawcę opinii,
- korekt mających wpływ na wartość pojazdu,
- analizy zbywalności pojazdu uszkodzonego.

Z upoważnienia Dyrektora
Oddziału

Pieczęć

Rzeczoznawca:

D Y R E K T O R

mgr inż. ...

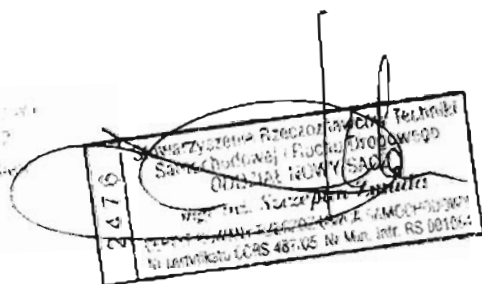
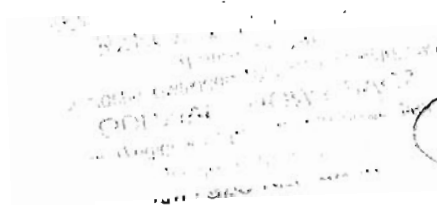

Nowy Sącz dnia: 26 lutego 2016r.

DOKUMENTACJA FOTOGRAFICZNA

do opinii nr: NSP-2016/057

z dnia: 2016-02-26

DANE IDENTYFIKACYJNE POJAZDU

Dane: [O] II-2016

Marka: OPEL

Model pojazdu: Astra Classic 1.4i Kat.

Wersja: Base

Nr rejestracyjny: KNS18780

Rok prod.: 2002

Rodzaj pojazdu: Samochód osobowy



DSC00744



DSC00742



DSC00739



DSC00737

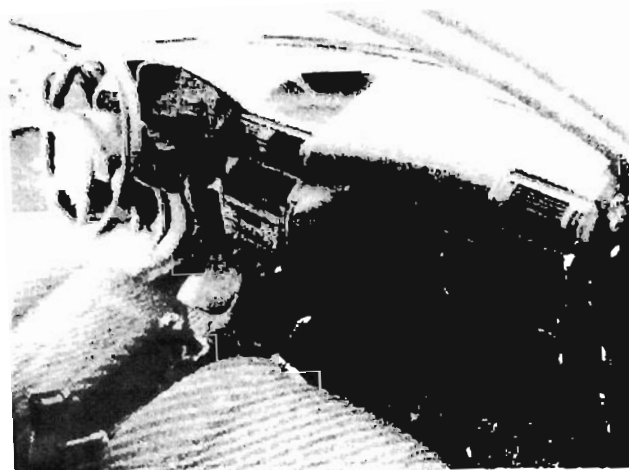

DSC00756



DSC00746



DSC00755

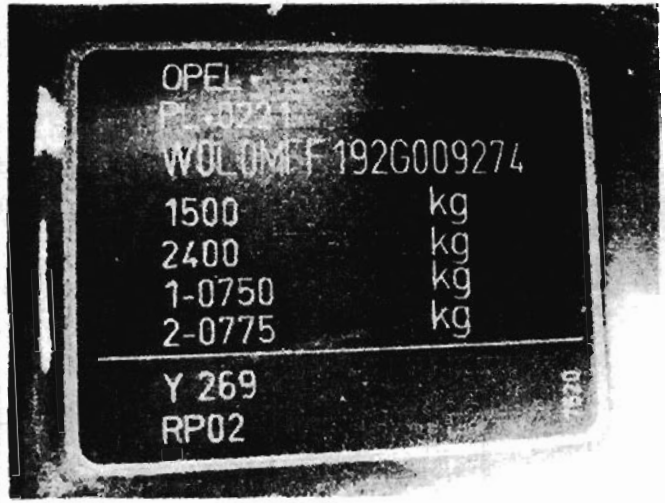

DSC00757



DSC00758

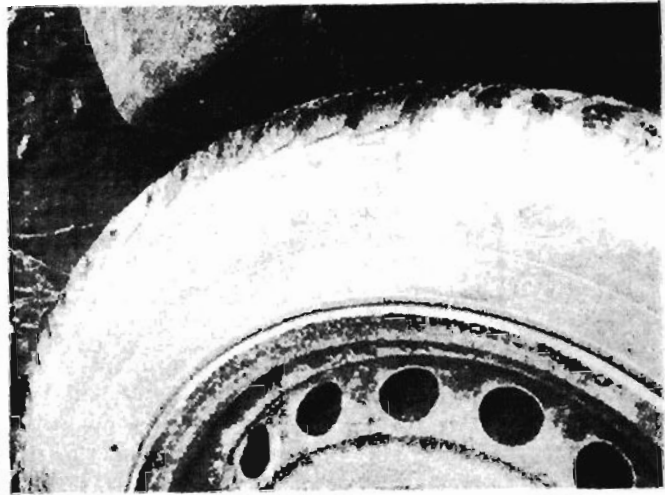

DSC00761

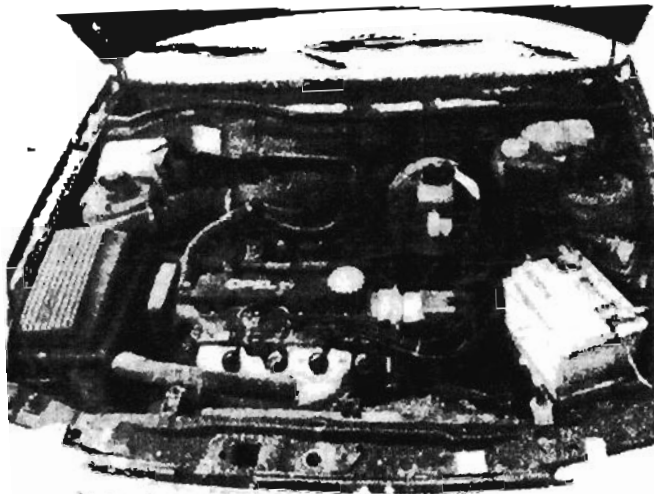

DSC00749

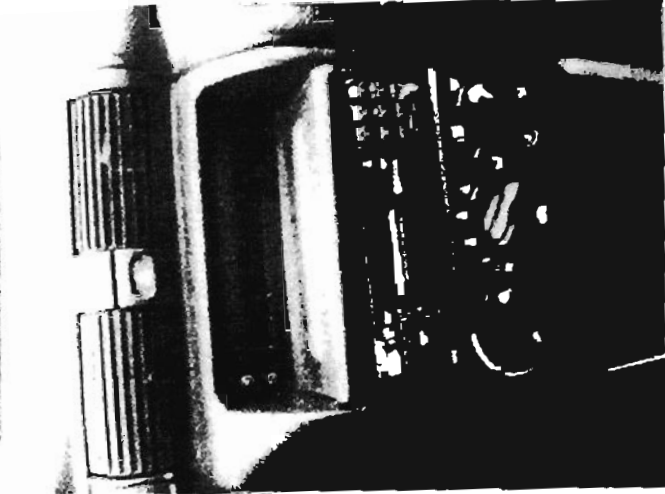

DSC00747

OPIS PRZEBIEGU EKSPERTYZY
WYKONANEJ PRZEZ
DR. inż. SZEZEPANA ŻMUDA
DZIEŃ 14.02.2017 R.
MIASTO WARSZAWA
UL. ŻELAZNA 14
00-647 WARSZAWA



DSC00741



DSC00740

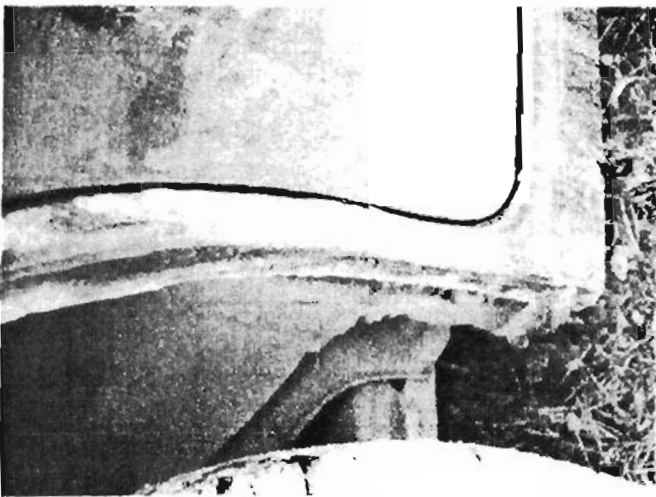

DSC00763

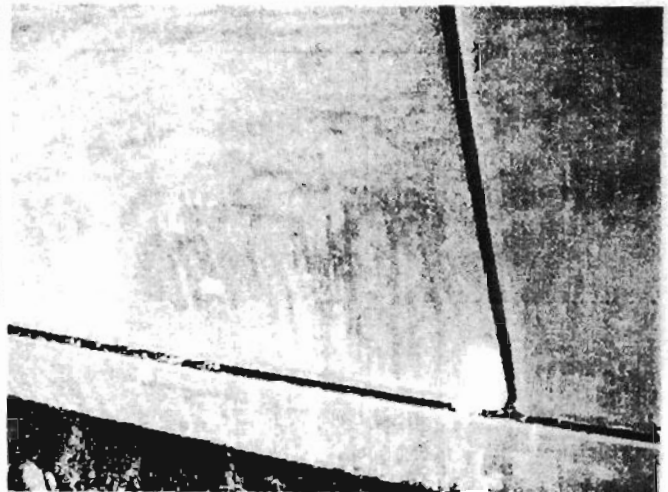

DSC00767

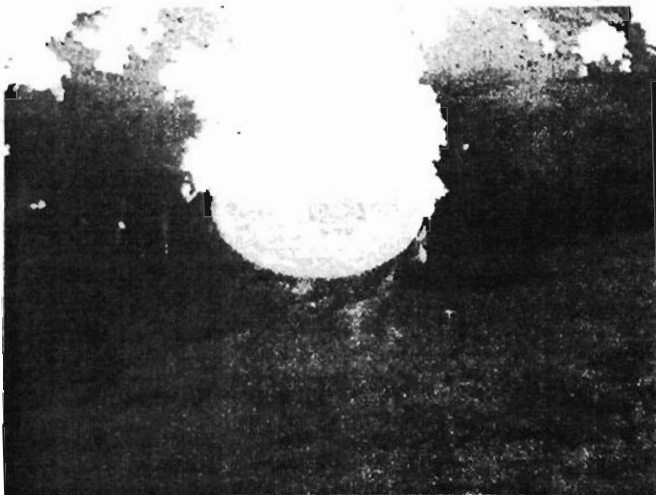

DSC00769

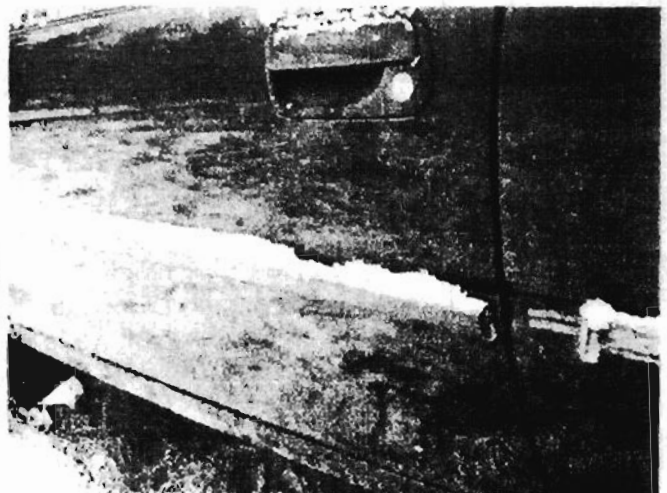

DSC00766

ARKUSZ USTALENIA WARTOŚCI POJAZDU

do opinii nr: NSP-2016/057

z dnia: 2016-02-26

Wykonawca opinii : rzeczoznawca certyfikowany mgr inż. Szczepan Żmuda

Zleceniodawca: Placówka Opiekuńczo Wychowawcza Dom Dziecka w Klęczanach

Adres: Klęczany 239 33-394 KLĘCZANY

Zlec. pismo. znak: bez numeru

z dnia: 2016-02-26

Właściciel: Placówka Opiekuńczo Wychowawcza Dom Dziecka w Klęczanach

Adres: Klęczany 239 33-394 KLĘCZANY

Zadanie: Określenie wartości rynkowej pojazdu z uwzględnieniem stanu technicznego.

DANE IDENTYFIKACYJNE POJAZDU

Dane: [O] II-2016

Marka: OPEL Model pojazdu: Astra Classic 1.4i Kat.
 Wersja: Base Nr rejestracyjny: KNS18780 Rok prod.: 2002
 Rodzaj pojazdu: Samochód osobowy

USTALENIE WARTOŚCI POJAZDU

KATALOG WARTOŚCI BAZOWYCH (BRUTTO):

rok	mies.	wart. z katal. [PLN]	wart. zadana [PLN]
2002	05	4650	4650
2001	05	4300	4300
2000	05	4000	4000
1999	05	3740	3740
1998	05	3480	3480

WARTOŚĆ BAZOWA BRUTTO (165 mies.) 4 650 PLN

Normatywny okres eksploatacji 165 mies.

DATA PIERWSZEJ REJESTRACJI (rok/mies/dn) 2002-04-03

Rzeczywisty okres eksploatacji 167 mies.

KOREKTA ZA PIERWSZĄ REJESTRACJĘ - 22 PLN *po korekcie*. 4 628 PLN

LISTA WYPOSAŻENIA:

Lista wyposażenia na podstawie informacji z bazy danych na okres: 2002.01-2002.12

WYPOSAŻENIE DODATKOWE:

Lp.	Nazwa elementu wyposażenia	wia	data zam.	wpa	[%]	Wsp.	Wart.
1	Radiodtwarzacz	1,00			3,57	0,31	51

KOREKTA ZA WYPOSAŻENIE DODATKOWE 51 PLN

KOREKTA ZA WYPOSAŻENIE 51 PLN *po korekcie*: 4 679 PLN

Przebieg normatywny 192 300 km

Przebieg rzeczywisty odczytany 192 572 km

KOREKTA ZA PRZEBIEG - 4 PLN *po korekcie*: 4 675 PLN

ZASTOSOWANE KOREKTY RÓŻNE:

Lp.	Opis korekty	[%]	Wart.
1	Stan utrzymania i dbałość o pojazd	-3,0	- 140
2	Zadana szacunkowa korekta z tytułu wcześniejszych napraw	-5,0	- 233
3	Korekta ze względu na liczbę właścicieli (2)	-2,0	- 93

KOREKTY RÓŻNE - 466 PLN *po korekcie*: 4 209 PLN

STAN OGUMIENIA:

OK	Kolo	Cena [PLN]	Zuż. [%]	Bieżn. [mm]	Kolo	Cena [PLN]	Zuż. [%]	Bieżn. [mm]	Kolo	Cena [PLN]	Zuż. [%]	Bieżn. [mm]	Kolo	Cena [PLN]	Zuż. [%]	Bieżn. [mm]
Przednia					Lewe:	192	80*		Prawe:	192	80*					
Tylna					Lewe:	192	70*		Prawe:	192	70*					

KOREKTA ZA OGUMIENIE - 192 PLN *po korekcie*: 4 017 PLN

3.125 14033 rzeczoznawca certyfikowany mgr inż. Szczepan Żmuda

System INFO-EXPERT /SRTSIRD

Strona 7

Z upoważnienia Dyrektora
Oddziału

Pieczęć

Rzeczoznawca:

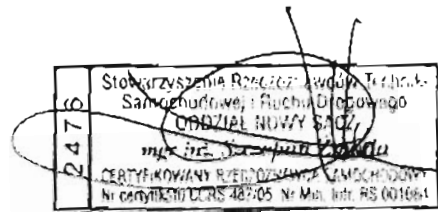
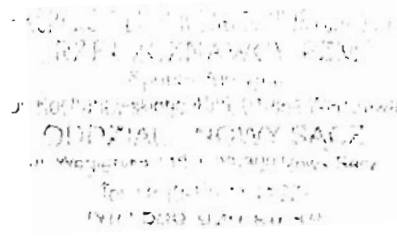

D Y R E K T O R

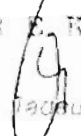
mgr inż.  Tadeusz Drejnik

Nowy Sącz dnia: 26 lutego 2016r.

ARKUSZ USTALENIA WARTOŚCI POJAZDU W STANIE USZKODZONYM

do opinii nr: NSP-2016/057

z dnia: 2016-02-26

Wykonawca opinii / rzeczoznawca certyfikowany mgr inż. Szczepan Żmuda

Zleceniodawca: Placówka Opiekuńczo Wychowawcza Dom Dziecka w Klęczanach

Adres: Klęczany 239 33-394 KLĘCZANY

Zlec. pismo. znak: bez numeru

z dnia: 2016-02-26

Właściciel: Placówka Opiekuńczo Wychowawcza Dom Dziecka w Klęczanach

Adres: Klęczany 239 33-394 KLĘCZANY

Zadanie: Określenie wartości rynkowej pojazdu z uwzględnieniem stanu technicznego.

DANE IDENTYFIKACYJNE POJAZDU

Dane: [O] II-2016

Marka: OPEL Model pojazdu: Astra Classic 1.4i Kat.
 Wersja: Base Nr rejestracyjny: KNS18780 Rok prod.: 2002
 Rodzaj pojazdu: Samochód osobowy

Wartość pojazdu nieuszkodzonego (założony wiek pojazdu jak w dniu wyceny - 167 mies.) **4 000 PLN**
 Współczynnik amortyzacji pojazdu 0,19
 Współczynnik zbywalności pojazdu nowego 0,80

CZĘŚCI DO NAPRAWY

Lp.	Nazwa elementu	Lewy/Prawy
I Nadwozie lakierowane		
1	Błotnik przedni	L i P
2	Drzwi boczne przednie	L i P
3	Drzwi boczne tylne	L i P
4	Błotnik tylny	L i P
5	Próg kpl.	L i P

CZĘŚCI DO WYMIANY

Lp.	Nazwa elementu	Lewy/Prawy
I Nadwozie lakierowane		
1	Pokrywa tylna	
2	Pas tylny kpl.	
2 Wyposażenie nadwozia		
3	Zderzak tylny kpl.	
4	Lampa zespolona tylna kpl.	L i P
7 Reszta		
5	Akumulator	

WYCENA ZESPOŁÓW POJAZDU

Lp.	Nazwa zespołu	Udział [%]	Zniszczenie [%]	Wart. poz. zesp. [PLN]
1	Nadwozie lakierowane	26	25	780
2	Wyposażenie nadwozia	31	3	1 203
3	Silnik z osprzętem	16	0	640
4	Układ napędowy	9	0	360
5	Zawieszenie przednie z układem kierowniczym	8	0	320
6	Zawieszenie tylne	5	0	200
7	Reszta	5	3	194

Bazowa wartość głównych zespołów pojazdu **3 697 PLN**

WYLICZENIE WARTOŚCI POJAZDU W STANIE USZKODZONYM

Metoda stopnia uszkodzenia

Wartość pojazdu nieuszkodzonego przy założonym wieku **4 000 PLN**
 Stopień uszkodzenia 0,0767 **3 697 PLN**

Współczynnik stopnia uszkodzenia	0,77	2 846 PLN
Współczynnik uszkodzeń ukrytych	0,96	2 732 PLN
Współczynnik zbywalności	0,25	683 PLN

Metoda odzysku części

Szacunkowa wartość złomu 450 PLN

PODSUMOWANIE

Wartość pojazdu uszkodzonego określona: Metodą stopnia uszkodzenia		683 PLN
Współczynnik ekspercki	0,90	614 PLN

Komentarz

Z uwagi na możliwość wystąpienia uszkodzeń ukrytych.

WARTOŚĆ RYNKOWA BRUTTO PO ZAOKRĄGLENIU		4 000 PLN
Zaokrąglona wartość pojazdu uszkodzonego		600 PLN
Różnica wartości pojazdu przed i po szkodziu		3 400 PLN
Współczynnik kosztu naprawy wzg. wartości rynkowej		3,69

Z upoważnienia Dyrektora
Oddziału

Pieczęć

Rzeczoznawca:

K O R T O R
mgr inż. Olaf Olajnik

KRZYSZTOF SZCZEPAN
RZECZOZNAWCA WŁY-PRZEM
Spółka z Akcją
Kucharska 42b, 01-004 Warszawa
ODDZIAŁ - NOWY SĄCZ
ul. Włodzka 119, 23-100 Nowy Sącz
Tel. 14 66 11 11 11
www.szczepan.pl

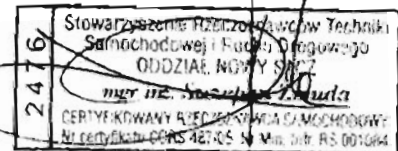

Nowy Sącz dnia: 26 lutego 2016r.

Za zgodność z oryginałem:

7 04 2016 *Szczepan Żmuda*