

**UCHWAŁA NR 416/XLI/2010
RADY POWIATU NOWOSĄDECKIEGO**

z dnia 27 sierpnia 2010 r.

**w sprawie zatwierdzenia zmian w Statucie i zatwierdzenia jednolitego tekstu Statutu Samodzielnego
Publicznego Zakładu Opieki Zdrowotnej - Szpital im. dr J. Dietla w Krynicy Zdroju**

Na podstawie art. 39 ust. 2 i 3, w związku z art. 11 ustawy z dnia 30 sierpnia 1991 r. o zakładach opieki zdrowotnej (tekst jednolity – Dz.U. 2007 r. Nr 14 poz. 89 z późn. zm.), Rada Powiatu Nowosądeckiego uchwala, co następuje:

§ 1. Zatwierdza się zmiany w Statucie Samodzielnego Publicznego Zakładu Opieki Zdrowotnej - Szpital im. dr J. Dietla w Krynicy Zdroju, przyjętym Uchwałą Nr 314/XL/2002 Rady Powiatu Nowosądeckiego z dnia 6 czerwca 2002 r. (z późn. zm.), uchwalone przez Radę Społeczną Samodzielnego Publicznego Zakładu Opieki Zdrowotnej - Szpital im. dr J. Dietla w Krynicy Zdroju - jak w załączniku Nr 1 do niniejszej Uchwały.

§ 2. Zatwierdza się tekst jednolity Statutu, o którym mowa w § 1, uchwalony przez Radę Społeczną Samodzielnego Publicznego Zakładu Opieki Zdrowotnej - Szpital im. dr J. Dietla w Krynicy Zdroju - jak w załączniku Nr 2 do niniejszej Uchwały.

§ 3. Wykonanie Uchwały powierza się Zarządowi Powiatu Nowosądeckiego.

§ 4. Uchwała wchodzi w życie 14 dni po ogłoszeniu w Dzienniku Urzędowym Województwa Małopolskiego.

Przewodniczący Rady Powiatu
Nowosądeckiego

Stanisław Wanatowicz

Uzasadnienie

Zgodnie z brzmieniem art. 39 ust. 2 i 3 ustawy z dnia 30 sierpnia 1991 r. o zakładach opieki zdrowotnej (tekst jednolity – Dz.U. 2007 r. Nr 14 poz. 89 z późn. zm.) Rada Powiatu Nowosądeckiego jest organem właściwym do zatwierdzenia Uchwały Rady Społecznej Samodzielnego Publicznego Zakładu Opieki Zdrowotnej – Szpital im. dr J. Dietla w Krynicy Zdroju w sprawie uchwalenia zmian w Statucie Samodzielnego Publicznego Zakładu Opieki Zdrowotnej – Szpital im. dr J. Dietla w Krynicy Zdroju oraz Uchwały Rady Społecznej Samodzielnego Publicznego Zakładu Opieki Zdrowotnej – Szpital im. dr J. Dietla w Krynicy Zdroju w sprawie uchwalenia tekstu jednolitego Statutu Samodzielnego Publicznego Zakładu Opieki Zdrowotnej – Szpital im. dr J. Dietla w Krynicy Zdroju. 1. Przedmiotowe zmiany obejmują: - dodanie w Statucie stanowiska funkcyjnego: inny lekarz kierujący oddziałem /dostosowanie do aktualnych przepisów/; - dodanie w Statucie do podstawowych zadań Szpitala „realizację zadań obronnych”, w związku z realizacją polityki obronnej Państwa i obowiązującymi w tym zakresie regulacjami; - zaktualizowanie zapisu dotyczącego prowadzonej przez Szpital działalności gospodarczej, poprzez dostosowanie go do istniejących możliwości pozyskiwania przez Szpital dodatkowych środków finansowych ze sprzedaży świadczeń zdrowotnych osobom i podmiotom nie uprawnionym na podstawie obowiązujących przepisów do ich bezpłatnego udzielania. 2. Z uwagi na liczbę zmian dokonanych w Statucie Samodzielnego Publicznego Zakładu Opieki Zdrowotnej – Szpital im. dr J. Dietla w Krynicy Zdroju od czasu jego zatwierdzenia przez Radę Powiatu Nowosądeckiego dnia 6 czerwca 2002 r., celem zapewnienia przejrzystości i spójności postanowień statutu oraz usprawnienia funkcjonowania Szpitala zasadnym jest zatwierdzenie tekstu jednolitego Statutu.

Załącznik Nr 1 do Uchwały Nr 416/XLI/2010

Rady Powiatu Nowosądeckiego

z dnia 27 sierpnia 2010 r.

[Zalacznik1.pdf](#)

Uchwała nr 10/2010 Rady Społecznej SP ZOZ - Szpital im. dr J. Dietla w Krynicy Zdroju w sprawie uchwalenia zmian w Statucie SP ZOZ - Szpital im. dr J. Dietla w Krynicy Zdroju

Załącznik Nr 2 do Uchwały Nr 416/XLI/2010

Rady Powiatu Nowosądeckiego

z dnia 27 sierpnia 2010 r.

[Zalacznik2.pdf](#)

Uchwała Nr 11/2010 Rady Społecznej SP ZOZ - Szpital im. dr J. Dietla w Krynicy Zdroju w sprawie uchwalenia tekstu jednolitego Statutu SP ZOZ - Szpital im. dr J. Dietla w Krynicy Zdroju

UCHWAŁA Nr 10/2010

Rady Społecznej Samodzielnego Publicznego Zakładu Opieki Zdrowotnej Szpitala
im. dr. J. Dietla w Krynicy- Zdroju z dnia **29 czerwca 2010 r.**

w sprawie: uchwalenia zmian w Statucie Samodzielnego Publicznego Zakładu Opieki
Zdrowotnej Szpitala im. dr. J. Dietla w Krynicy- Zdroju

Działając zgodnie z art.39 ust. 2-3 ustawy z dnia 30 sierpnia 1991r. o zakładach
opieki zdrowotnej (tekst jednolity Dz. U. Nr 14, poz. 89 z 2007r. z późn. zm.) - Rada
Społeczna uchwała co następuje:

§ 1

Dokonuje się zmiany Statutu Samodzielnego Publicznego Zakładu Opieki Zdrowotnej Szpitala
im. dr. J. Dietla w Krynicy-Zdroju w zakresie:

1. **§ 4 poprzez skreślenie ust. 5.**

2. **§ 5 ust. 2 poprzez dodanie pkt. 9 w brzmieniu:**
„realizacja zadań obronnych”

3. **§ 5 ust. 3, który otrzymuje brzmienie:**

„3. Szpital może prowadzić działalność gospodarczą w zakresie:

- 1) świadczeń zdrowotnych dla ludności i podmiotów gospodarczych na zasadzie odpłatności na ich zlecenie lub na podstawie zawartych umów,
- 2) wynajmu pomieszczeń, dzierżawy urządzeń,
- 3) szkoleń o charakterze medycznym.”

4. **§ 5 poprzez dodanie ust. 4- 5 w brzmieniu:**

„4. Prowadzenie działalności gospodarczej, o której mowa w ust. 3 nie może ograniczać
dostępności i poziomu świadczeń zdrowotnych, udzielanych osobom do nich uprawnionym na
podstawie obowiązujących przepisów prawa.

5. Środki finansowe pozyskiwane z tytułu prowadzonej działalności gospodarczej, o której mowa
w ust.3 przeznaczone będą na wykonywanie zobowiązań związanych z udzielaniem świadczeń
zdrowotnych i promocją zdrowia.”

5. **§ 10 ust. 2, który otrzymuje brzmienie:**

„Dyrektor kieruje Szpitalem przy pomocy:

- 1) Zastępcy Dyrektora do spraw opieki zdrowotnej,
- 2) Zastępcy Dyrektora do spraw ekonomiczno-eksploatacyjnych.
- 3) Głównego księgowego,
- 4) Ordynatorów oddziałów lub innych lekarzy kierujących oddziałami,
- 5) Kierowników pozostałych komórek organizacyjnych,
- 6) Przełożonej pielęgniarek.”

§ 2

Wykonanie niniejszej uchwały powierza się Dyrektorowi Samodzielnego Publicznego Zakładu Opieki Zdrowotnej Szpitala im. dr. J. Dietla w Krynicy-Zdroju.

§ 3

Uchwała wchodzi w życie z dniem podjęcia z mocą obowiązującą od dnia jej zatwierdzenia przez Radę Powiatu Nowosądeckiego.

Przewodniczący Rady Społecznej
SP ZOZ Szpitala im. dr. J. Dietla
w Krynicy-Zdroju
Stanisław Wąsowski



Samodzielny Publiczny Zakład Opieki Zdrowotnej
Szpital im. dr J. Dietla w Krynicy Zdroju

ul. Kraszewskiego 142, 33-380 Krynica-Zdrój, tel. 018-471-28-00, 018-471-28-07, fax 018-471-23-38
nip: 734-26-31-07,regon: 000300587, email: spzoz@szpital-krynica.pl, web: www.szpital-krynica.pl

UZASADNIENIE do Uchwały NR 10/2010 w sprawie uchwalenia zmian w Statucie
SP ZOZ Szpitala im. dr. J. Dietla w Krynicy-Zdroju.

W związku ze zmianą rozporządzeń ministra zdrowia m.in. w sprawie wymagań jakim powinny odpowiadać osoby na stanowiskach kierowniczych w zakładach opieki zdrowotnej, w sprawie kwalifikacji wymaganych od pracowników na poszczególnych rodzajach stanowisk pracy w publicznych zakładach opieki zdrowotnej w Statucie należy wprowadzić zmiany dostosowując go aktualnych przepisów. W związku z powyższym na podstawie w/w rozporządzeń dodano w Statucie stanowisko funkcyjne – inny lekarz kierujący oddziałem.

W związku z realizacją polityki obronnej Państwa i obowiązującymi w tym zakresie regulacjami w Statucie dodano do podstawowych zadań Szpitala realizację zadań obronnych.

Zaktualizowano zapis dotyczący zakresu prowadzonej przez szpital działalności gospodarczej, dostosowując go do istniejących możliwości pozyskiwania przez szpital dodatkowych środków finansowych ze sprzedaży świadczeń zdrowotnych osobom i podmiotom nie uprawnionym na podstawie obowiązujących przepisów do ich bezpłatnego udzielania.

UCHWAŁA Nr 11/2010

Rady Społecznej Samodzielnego Publicznego Zakładu Opieki Zdrowotnej Szpitala im. dr. J. Dietla w Krynicy- Zdroju z dnia **29 czerwca 2010 r.**

w sprawie: uchwalenia tekstu jednolitego Statutu Samodzielnego Publicznego Zakładu Opieki Zdrowotnej Szpitala im. dr. J. Dietla w Krynicy- Zdroju

Działając zgodnie z art.39 ust. 2-3 ustawy z dnia 30 sierpnia 1991r. o zakładach opieki zdrowotnej (tekst jednolity Dz. U. Nr 14, poz. 89 z 2007r. z późn. zm.) - Rada Społeczna uchwała co następuje:

§ 1

Uchwala się tekst jednolity Statutu Samodzielnego Publicznego Zakładu Opieki Zdrowotnej Szpitala im. dr. J. Dietla w Krynicy-Zdroju, uwzględniający zmiany wprowadzone:

- 1) uchwałą Nr 7/2002 Rady Społecznej Samodzielnego Publicznego Zakładu Opieki Zdrowotnej Szpitala im. dr. J. Dietla w Krynicy-Zdroju z dnia 04 czerwca 2002r
- 2) uchwałą Nr 10/2002 Rady Społecznej Samodzielnego Publicznego Zakładu Opieki Zdrowotnej Szpitala im. dr. J. Dietla w Krynicy-Zdroju z dnia 12 sierpnia 2002r
- 3) uchwałą Nr 10/2004 Rady Społecznej Samodzielnego Publicznego Zakładu Opieki Zdrowotnej Szpitala im. dr. J. Dietla w Krynicy-Zdroju z dnia 29 listopada 2004r
- 4) uchwałą Nr 10/2006 Rady Społecznej Samodzielnego Publicznego Zakładu Opieki Zdrowotnej Szpitala im. dr. J. Dietla w Krynicy-Zdroju z dnia 11 października 2006r
- 5) uchwałą Nr 14/2007 Rady Społecznej Samodzielnego Publicznego Zakładu Opieki Zdrowotnej Szpitala im. dr. J. Dietla w Krynicy-Zdroju z dnia 26 września 2007r
- 6) uchwałą Nr 12/2008 Rady Społecznej Samodzielnego Publicznego Zakładu Opieki Zdrowotnej Szpitala im. dr. J. Dietla w Krynicy-Zdroju z dnia 29 kwietnia 2008r
- 7) uchwałą Nr 10/2010 Rady Społecznej Samodzielnego Publicznego Zakładu Opieki Zdrowotnej Szpitala im. dr. J. Dietla w Krynicy-Zdroju z dnia 29 czerwca 2010 r.
-tj. w brzmieniu, określonym w załączniku do niniejszej uchwały.

§ 2

Wykonanie niniejszej uchwały powierza się Dyrektorowi Samodzielnego Publicznego Zakładu Opieki Zdrowotnej Szpitala im. dr. J. Dietla w Krynicy-Zdroju.

§ 3

Uchwała wchodzi w życie z dniem podjęcia z mocą obowiązującą od dnia jej zatwierdzenia przez Radę Powiatu Nowosądeckiego.

Przewodniczący Rady Społecznej
SP ZOZ Szpitala im. dr J. Dietla
w Kryńcu-Zdroju
Stanisław Wanatowicz
Stanisław Wanatowicz

Elżbieta Reichert-Kądziołka

ER
RADCA PRAWNY



Samodzielny Publiczny Zakład Opieki Zdrowotnej
Szpital im. dr J. Dietla w Krynicy Zdroju

ul. Kraszewskiego 1a2, 33-380 Krynica-Zdrój, tel. 018-471-28-00 018-471-28-07, fax 018-471-23-38
tel. 734 26 31-079, regon. 000300587, email: spzoz@szpital-krynica.pl, web: www.szpital-krynica.pl

UZASADNIENIE do Uchwały NR 1/2010 w sprawie uchwalenia tekstu jednolitego Statutu SP ZOZ Szpitala im. dr. J. Dietla w Krynicy-Zdroju.

Statut SP ZOZ Szpitala im. dr. J. Dietla uchwalony został 4 czerwca 2002r. Od tego czasu wprowadzane były liczne zmiany w formie aneksów. Wprowadzenie jednolitego tekstu Statutu po 8 latach od jego uchwalenia poprawi jego czytelność i prawidłowość interpretacji zapisów. Statut jako jeden z podstawowych dokumentów określających działalność jednostki jest przedkładany wraz z wszystkimi aneksami różnym Instytucjom m.in. do Narodowego Funduszu Zdrowia. W 2010 roku będą ogłaszane konkursy na udzielanie świadczeń zdrowotnych w kolejnych latach i w związku z tym złożenie tekstu jednolitego Statutu ułatwi pracę komisji konkursowej.

STATUT

Samodzielnego Publicznego Zakładu Opieki Zdrowotnej Szpitala im. dr. Józefa Dietla w Krynicy- Zdroju

Rozdział I

Postanowienia Ogólne

§ 1

1. Samodzielny Publiczny Zakład Opieki Zdrowotnej Szpital im. dr. Józefa Dietla w Krynicy-Zdroju, stanowi wyodrębniony organizacyjnie zespół osób i środków majątkowych, utworzony i utrzymywany w celu udzielania świadczeń zdrowotnych i promocji zdrowia, a także kształcenia osób przygotowujących się do wykonywania zawodu medycznego lub wykonujących ten zawód.
2. Samodzielny Publiczny Zakład Opieki Zdrowotnej Szpital im. dr. J. Dietla w Krynicy-Zdroju zwany dalej Szpitalem prowadzony jest w formie zakładu samodzielnego posiadającego osobowość prawną.

§ 2

Szpital działa na podstawie:

1. Ustawy z dnia 30 sierpnia 1991r. o zakładach opieki zdrowotnej (tj Dz.U. z 2007r. Nr 14 poz.89, z późn. zm.), zwaną dalej ustawą.
2. Ustawy z dnia 27 sierpnia 2004r o świadczeniach opieki zdrowotnej finansowanych ze środków publicznych (tj. Dz. U. z 2008r Nr 164, poz. 1027 z póź. zm.), zwaną dalej ustawą zdrowotną.
3. Ustawy z dnia 29 września 1994 r. o rachunkowości (tj. Dz.U. z 2009r Nr 152, poz. 1223 z późn.zm.)
4. Ustawy z dnia 5 czerwca 1998 r. o samorządzie powiatowym (tj. Dz.U. z 2001r. Nr 142 poz. 1592, z późn. zm.).

5. Ustawy z dnia 27 sierpnia 2009r. o finansach publicznych (Dz. U. Nr 157, poz. 1240, z późn.zm.).
6. Innych aktów prawnych.
7. Niniejszego Statutu uchwalonego przez Radę Społeczną Szpitala i zatwierdzonego przez Radę Powiatu Nowosądeckiego.

§ 3

1. Szpital jest samodzielnym publicznym zakładem opieki zdrowotnej, posiadającym osobowość prawną i podlega wpisowi do rejestru zakładów opieki zdrowotnej prowadzonego przez wojewodę Małopolskiego oraz Sąd Rejonowy dla Krakowa – Śródmieście Wydział Gospodarczy Krajowy Rejestr Sądowy.
2. Organem założycielskim Szpitala jest Powiat Nowosądecki.

Rozdział II

Cele i zadania Szpitala

§ 4

1. Celem funkcjonowania Szpitala jest ochrona zdrowia ludności przez udzielanie świadczeń zdrowotnych: specjalistycznych, stacjonarnych i ambulatoryjnych.
2. Misją Szpitala jest zapewnienie poczucia bezpieczeństwa zdrowia psychicznego i fizycznego mieszkańcom powiatu nowosądeckiego oraz wszystkim innym osobom przebywającym na obszarze działania Szpitala, z wykorzystaniem najnowocześniejszych dostępnych metod promocji zdrowia, leczenia i rehabilitacji.
3. Celem Szpitala jest dostarczenie usług zdrowotnych profilaktycznych, leczniczych i rehabilitacyjnych zdefiniowanych w art. 3 ustawy:
 - 1) osobom zamieszkałym na obszarze działania Szpitala,
 - 2) osobom zamieszkałym poza obszarem działania Szpitala, zgłaszającym się w celu otrzymania świadczeń zdrowotnych w związku z zagrożeniem życia lub zdrowia,

21

- 3) osobom objętym oddzielną umową.
4. Cele, o których mowa w ust. 2 Szpital realizuje na bazie posiadanych zasobów kadrowych, lokalowych, sprzętowych i finansowych oraz poprzez współdziałanie i współpracę z:
 - 1) innymi zakładami opieki zdrowotnej,
 - 2) placówkami klinicznymi akademii medycznych i instytucjami naukowo-badawczymi,
 - 3) samorządami zawodów medycznych,
 - 4) organizacjami społecznymi, charytatywnymi i kościelnymi,
 - 5) instytucjami pomocy społecznej,
 - 6) administracją rządową i samorządową.

§ 5

1. Szpital realizuje zadania określone w ustawach oraz innych przepisach prawa dla publicznych zakładów opieki zdrowotnej.
2. Do podstawowych zadań Szpitala należy:
 - 1) podejmowanie działań służących zachowaniu, ratowaniu, przywracaniu i poprawie zdrowia oraz innych działań wynikających z procesu leczenia lub przepisów odrębnych regulujących zasady wykonywania świadczeń zdrowotnych, w zakresie:
 - a) działalności stacjonarnej obejmującej podstawową i specjalistyczną opiekę szpitalną,
 - b) działalności ambulatoryjnej obejmującej specjalistyczną opiekę zdrowotną oraz diagnostykę medyczną i rehabilitację,
 - c) pomocy doraźnej w zakresie wykonywanym przez Izbę Przyjęć.
 - 2) kształcenie osób przygotowujących się do wykonywania zawodów medycznych i wykonujących ten zawód,
 - 3) prowadzenie sprawozdawczości statystycznej,
 - 4) prowadzenie spraw osobowych, zatrudnienia, płac i spraw socjalnych,
 - 5) utrzymywanie w ruchu obiektów, budowli, urządzeń technicznych, administracyjnych i gospodarczych w należytym stanie,

- 6) prowadzenie działalności finansowo-księgowej i obsługi administracyjno-ekonomicznej,
 - 7) prowadzenie działalności związanej z bezpieczeństwem i higieną pracy, ochroną przeciwpożarową oraz obroną cywilną,
 - 8) współdziałanie z pozostałymi zakładami opieki zdrowotnej a także innymi instytucjami działającymi w ochronie zdrowia,
 - 9) realizacja zadań obronnych.
3. Szpital może prowadzić działalność gospodarczą w zakresie:
- 1) świadczeń zdrowotnych dla ludności i podmiotów gospodarczych na zasadzie odpłatności na ich zlecenie lub na podstawie zawartych umów,
 - 2) wynajmu pomieszczeń, dzierżawy urządzeń,
 - 3) szkoleń o charakterze medycznym.
4. Prowadzenie działalności gospodarczej, o której mowa w ust. 3 nie może ograniczać dostępności i poziomu świadczeń zdrowotnych, udzielanych osobom do nich uprawnionym na podstawie obowiązujących przepisów prawa.
5. Środki finansowe pozyskiwane z tytułu prowadzonej działalności gospodarczej, o której mowa w ust. 3 przeznaczone będą na wykonywanie zobowiązań związanych z udzielaniem świadczeń zdrowotnych i promocją zdrowia.

Rozdział III

Siedziba i obszar działania Szpitala

§ 6

1. Siedzibą Szpitala jest miasto Krynica-Zdrój ul. Kraszewskiego 142.
2. Obszar działania Szpitala obejmuje obszar Powiatu Nowosądeckiego.

AN

Rozdział IV

Rodzaje i zakres udzielanych świadczeń zdrowotnych

§ 7

1. Szpital udziela świadczeń zdrowotnych związanych z:
 - 1) badaniem i poradą lekarską,
 - 2) leczeniem,
 - 3) rehabilitacją leczniczą,
 - 4) opieką nad kobietą z ciążą zagrożoną i jej płodem, porodem, położeniem oraz nad noworodkiem,
 - 5) badaniem diagnostycznym, w tym analityką medyczną,
 - 6) pielęgnacją chorych,
 - 7) opieką paliatywną,
 - 8) orzekaniem i opiniowaniem stanu zdrowia,
 - 9) zapobieganiem powstawaniu urazów i chorób poprzez działania profilaktyczne,
 - 10) czynnościami z zakresu zaopatrzenia w przedmioty ortopedyczne i środki pomocnicze.
2. Świadczenia zdrowotne udzielane są wyłącznie przez osoby wykonujące zawód medyczny oraz spełniające wymagania zdrowotne określone w odrębnych przepisach.

Rozdział V

Organy Szpitala i zarządzanie Szpitalem

§ 8

Organami szpitala są: Dyrektor i Rada Społeczna Szpitala.

§ 9

1. Odpowiedzialność za zarządzanie Szpitalem ponosi Dyrektor.
2. Dyrektor kieruje Szpitalem i reprezentuje go na zewnątrz.
3. Dyrektor Szpitala oraz jego zastępcy świadczą pracę na podstawie powołania lub umowy o pracę lub umowy cywilno-prawnej.

§ 10

1. Dyrektor podejmuje samodzielnie decyzje dotyczące funkcjonowania Szpitala.
2. Dyrektor kieruje Szpitalem przy pomocy:
 - 1) Zastępcy Dyrektora do spraw opieki zdrowotnej,
 - 2) Zastępcy Dyrektora do spraw ekonomiczno-eksploatacyjnych.
 - 3) Głównego księgowego,
 - 4) Ordynatorów oddziałów lub innych lekarzy kierujących oddziałami,
 - 5) Kierowników pozostałych komórek organizacyjnych,
 - 6) Przełożonej pielęgniarek.
3. Dyrektor może ustanawiać pełnomocników do realizacji określonych zadań Szpitala.
4. Zadania osób wymienionych w ust.2 pkt. 1 – 5 oraz ust. 3 określa Dyrektor Szpitala w przydziałach czynności uwzględniających zakres obowiązków.
5. Dyrektor jest przełożonym wszystkich pracowników Szpitala.

§ 11

1. Do obowiązków Dyrektora Szpitala należy:
 - 1) ustalenie regulaminu porządkowego Szpitala określającego organizację i porządek procesu udzielania świadczeń zdrowotnych z zastrzeżeniem art. 46 pkt. 4 ustawy,
 - 2) zapewnienie dostępności do informacji o prawach pacjenta, określonych ustawami i zabezpieczenie ich przestrzegania,
 - 3) ustalanie wysokości opłat za świadczenia zdrowotne udzielane osobom nieuprawnionym w rozumieniu art. 33 ust.1 ustawy,

- 4) regulowanie w drodze zarządzeń pozostałych spraw związanych z wewnętrznym funkcjonowaniem Szpitala z zachowaniem obowiązujących przepisów prawa,
 - 5) stosownie do istniejących potrzeb, powoływanie zespołów i komitetów jako kolegialne ciała pomocnicze lub opiniodawcze, określając ich nazwę, cel powołania, skład osobowy, zakres zadań oraz tryb pracy,
 - 6) upoważnianie osób, o których mowa w § 13 ust. 1 pkt. 1, a także innych pracowników Szpitala, do występowania w jego imieniu w określonych sprawach,
 - 7) ustanawianie w drodze regulaminów organizacyjnych szczegółowych zadań, organizacji oraz więzi funkcjonalnych jednostek organizacyjnych Szpitala,
 - 8) określanie w przydziałach czynności zadań samodzielnych stanowisk pracy.
2. Dyrektorowi Szpitala przysługuje prawo odwołania się od uchwały Rady Społecznej do Zarządu Powiatu Nowosądeckiego.

Rozdział VIII

Rada Społeczna

§ 12

1. Rada Społeczna Szpitala zwana dalej Radą Społeczną powoływana i odwoływana jest przez Radę Powiatu Nowosądeckiego.
2. W skład Rady Społecznej wchodzi siedem osób w tym:
 - 1) Jako przewodniczący – Starosta Powiatu Nowosądeckiego lub osoba przez Niego wyznaczona,
 - 2) Przedstawiciel Wojewody Małopolskiego,
 - 3) Jako członkowie pięciu przedstawicieli Rady Powiatu Nowosądeckiego.
3. Funkcje: przewodniczącego i członków Rady Społecznej wykonywane są społecznie.
4. Obsługę administracyjną Rady Społecznej zapewnia Szpital.

§ 13

Do zadań Rady Społecznej należy:

1. Przedstawianie organowi, który utworzył Szpital, wniosków i opinii w sprawach:
 - 1) zmiany lub rozwiązania umowy o udzielenie publicznego zamówienia na świadczenia zdrowotne,
 - 2) w sprawach zbywania środka trwałego, zakupu nowej aparatury i sprzętu medycznego lub przyjęcia darowizny,
 - 3) związanych z przekształceniem lub likwidacją Szpitala, jego przebudową, rozszerzeniem lub ograniczeniem działalności,
 - 4) przyznawania Dyrektorowi nagród,
 - 5) rozwiązania stosunku pracy lub umowy cywilno-prawnej o zarządzanie publicznym zakładem opieki zdrowotnej z Dyrektorem Szpitala.
2. Przedstawianie Dyrektorowi Szpitala wniosków i opinii w sprawach:
 - 1) planu finansowego i inwestycyjnego,
 - 2) rocznego sprawozdania z realizacji planu inwestycyjnego i finansowego,
 - 3) kredytów bankowych lub dotacji,
 - 4) podziału zysku.
3. Uchwalenie regulaminu Rady Społecznej Szpitala oraz jego przedłożenie do zatwierdzenia Zarządowi Powiatu Nowosądeckiego.
4. Zatwierdzenie regulaminu porządkowego Szpitala.
5. Dokonywanie okresowych analiz, skarg i wniosków wnoszonych przez osoby korzystające ze świadczeń Szpitala, z wyłączeniem spraw podlegających nadzorowi medycznemu.
6. Przedstawienie wniosków organowi finansującemu określony zakres działalności, w którego imieniu Rada Społeczna wykonuje swoje zadania.
7. Wykonywania innych zadań określonych w ustawie i Statucie Szpitala.

§ 14

W posiedzeniach Rady Społecznej uczestniczy Dyrektor Szpitala przedstawiciele organizacji związkowych oraz z głosem doradczym przedstawiciele samorządów zawodów medycznych.

§ 15

Skład Rady Społecznej oraz tryb podejmowania uchwał Rady Społecznej określa regulamin.

§ 16

Kadencja Rady Społecznej trwa 4 lata, przy czym kończy się w dniu poprzedzającym dzień powołania nowej Rady.

§ 17

1. Spory powstałe pomiędzy Dyrektorem Szpitala, a Radą Społeczną rozwiązywane są w drodze negocjacji podczas posiedzenia Rady Społecznej.
2. W razie nie rozstrzygnięcia sporu w drodze negocjacji ostateczna decyzja należy do Zarządu Powiatu Nowosądeckiego.

Rozdział IX

Struktura organizacyjna Szpitala

§ 18

1. Strukturę organizacyjną Szpitala stanowią następujące jednostki organizacyjne będące zakładami opieki zdrowotnej:
 - 1) Szpital I poziomu referencyjnego, w którego strukturze organizacyjnej funkcjonują:
 - a) oddziały szpitalne
 - b) pracownie diagnostyczne
 - c) apteka szpitalna
 - 2) Poradnie specjalistyczne.

2. Szczegółową strukturę organizacyjną i regulamin organizacyjny, ustala Dyrektor Szpitala.
3. Schemat organizacyjny stanowi załącznik nr 1 do niniejszego Statutu.

Rozdział X

Gospodarka Finansowa

§ 19

1. Szpital samodzielnie gospodaruje przekazanym przez Powiat Nowosądecki w nieodpłatne użytkowanie mieniem nieruchomości oraz majątkiem własnym z zastrzeżeniem wynikającym z art. 53 ust. 2 ustawy.
2. Podstawą gospodarki Szpitala jest roczny plan finansowy ustalony przez Dyrektora Szpitala i zaopiniowany przez Radę Społeczną Szpitala.
3. Dyrektor przekazuje zaopiniowany i zatwierdzony przez siebie plan finansowy Zarządowi Powiatu Nowosądeckiego.

§ 20

Szpital pozyskuje środki finansowe na swoją działalność z następujących źródeł:

1. Z odpłatnych świadczeń zdrowotnych udzielanych na podstawie umowy, chyba że przepisy odrębne stanowią inaczej.
2. Na realizację programów zdrowotnych w rozumieniu przepisów o świadczeniach opieki zdrowotnej finansowanych ze środków publicznych i programu Zintegrowane Ratownictwo Medyczne, w tym na niezbędne do ich wykonania wydatki inwestycyjne lub zakup specjalistycznych wyrobów medycznych, na podstawie umowy i w zakresie w niej określonym.
3. Z wydzielonej działalności innej niż wymieniona w pkt. 1 i 2 a w szczególności z wdzierżawiania lub wynajmowania nieruchomości – zgodnie z obowiązującą w tym zakresie Uchwałą Rady powiatu Nowosądeckiego.

4. Z darowizn, zapisów, spadków oraz ofiarności publicznej, także pochodzenia zagranicznego, z zastrzeżeniem wynikającym z art. 42 ustawy.
5. Na realizację innych zadań określonych odrębnymi przepisami.

§ 21

Szpital może otrzymywać dotacje budżetowe na:

1. Realizację zadań w zakresie zapobiegania chorobom i urazom lub innych programów zdrowotnych oraz promocję zdrowia.
2. Pokrycie kosztów kształcenia i podnoszenia kwalifikacji osób wykonujących zawody medyczne.
3. Remonty lub inwestycje, w tym zakup aparatury i sprzętu medycznego.
4. Cele określone w art. 67 a ustawy.
5. Cele szczególne, przyznawane na podstawie odrębnych przepisów.

§ 22

Majątek Szpitala stanowi:

1. fundusz założycielski,
2. fundusz zakładu.

§ 23

1. Fundusz założycielski stanowi wartość wydzielonej Szpitalowi części mienia państwowego, która od 01.01.1999 roku stanowi mienie Powiatu.
2. Fundusz zakładu stanowi wartość majątku Szpitala po odliczeniu funduszu założycielskiego.

AM

Rozdział IX

Nadzór i kontrola

§ 24

1. Nadzór nad Szpitalem sprawuje Zarząd Powiatu Nowosądeckiego, zwany dalej Zarządem.
2. Zarząd dokonuje kontroli i oceny działalności Szpitala oraz pracy Dyrektora Szpitala.
3. Kontrola i ocena, o których mowa w ust. 2, obejmuje w szczególności:
 - 1) realizację zadań statutowych, dostępność i poziom udzielanych świadczeń,
 - 2) zasady gospodarowania mieniem,
 - 3) zasady gospodarki finansowej.

Rozdział X

Postanowienia końcowe

§ 25

W sprawach nieuregulowanych treścią niniejszego Statutu zastosowanie mają przepisy obowiązującego prawa, w tym w szczególności przepisy ustawy o zakładach opieki zdrowotnej oraz przepisy wydane na jej podstawie.

§ 26

Wszelkie zmiany w niniejszym Statucie uchwalone przez Radę Społeczną wymagają zatwierdzenia przez Radę Powiatu Nowosądeckiego.

§ 27

1. Niniejszy Statut wchodzi w życie z dniem uchwalenia z mocą obowiązującą po zatwierdzeniu przez Radę Powiatu Nowosądeckiego.
2. Niniejszy Statut podlega rejestracji w Krajowym Rejestrze Sądowym prowadzonym przez Sąd Rejonowy dla Krakowa-Śródmieście XII Wydział Gospodarczy, oraz

Wł

podlega wpisowi do rejestru zakładów opieki zdrowotnej prowadzonego przez
Wojewodę Małopolskiego.

Krynica-Zdrój,

DYREKTOR
SP ZOZ Szpitala im. dr. J. Dietla
w Krynicy-Zdroju
[Signature]
Główny lekarz

Elżbieta Reichert-Kadziolka
[Signature]
RADCA PRAWNY

Tekst jednolity obejmuje zmiany:

- 1) wprowadzone uchwałą Nr 7/2002 Rady Społecznej Samodzielnego Publicznego Zakładu Opieki Zdrowotnej Szpitala im. dr. J. Dietla w Krynicy-Zdroju z dnia 04 czerwca 2002r
- 2) wprowadzone uchwałą Nr 10/2002 Rady Społecznej Samodzielnego Publicznego Zakładu Opieki Zdrowotnej Szpitala im. dr. J. Dietla w Krynicy-Zdroju z dnia 12 sierpnia 2002r
- 3) wprowadzone uchwałą Nr 10/2004 Rady Społecznej Samodzielnego Publicznego Zakładu Opieki Zdrowotnej Szpitala im. dr. J. Dietla w Krynicy-Zdroju z dnia 29 listopada 2004r
- 4) wprowadzone uchwałą Nr 10/2006 Rady Społecznej Samodzielnego Publicznego Zakładu Opieki Zdrowotnej Szpitala im. dr. J. Dietla w Krynicy-Zdroju z dnia 11 października 2006r
- 5) wprowadzone uchwałą Nr 14/2007 Rady Społecznej Samodzielnego Publicznego Zakładu Opieki Zdrowotnej Szpitala im. dr. J. Dietla w Krynicy-Zdroju z dnia 26 września 2007r
- 6) wprowadzone uchwałą Nr 12/2008 Rady Społecznej Samodzielnego Publicznego Zakładu Opieki Zdrowotnej Szpitala im. dr. J. Dietla w Krynicy-Zdroju z dnia 29 kwietnia 2008r
- 7) wprowadzone uchwałą Nr/2010 Rady Społecznej Samodzielnego Publicznego Zakładu Opieki Zdrowotnej Szpitala im. dr. J. Dietla w Krynicy-Zdroju z dnia 2010r

[Handwritten initials]

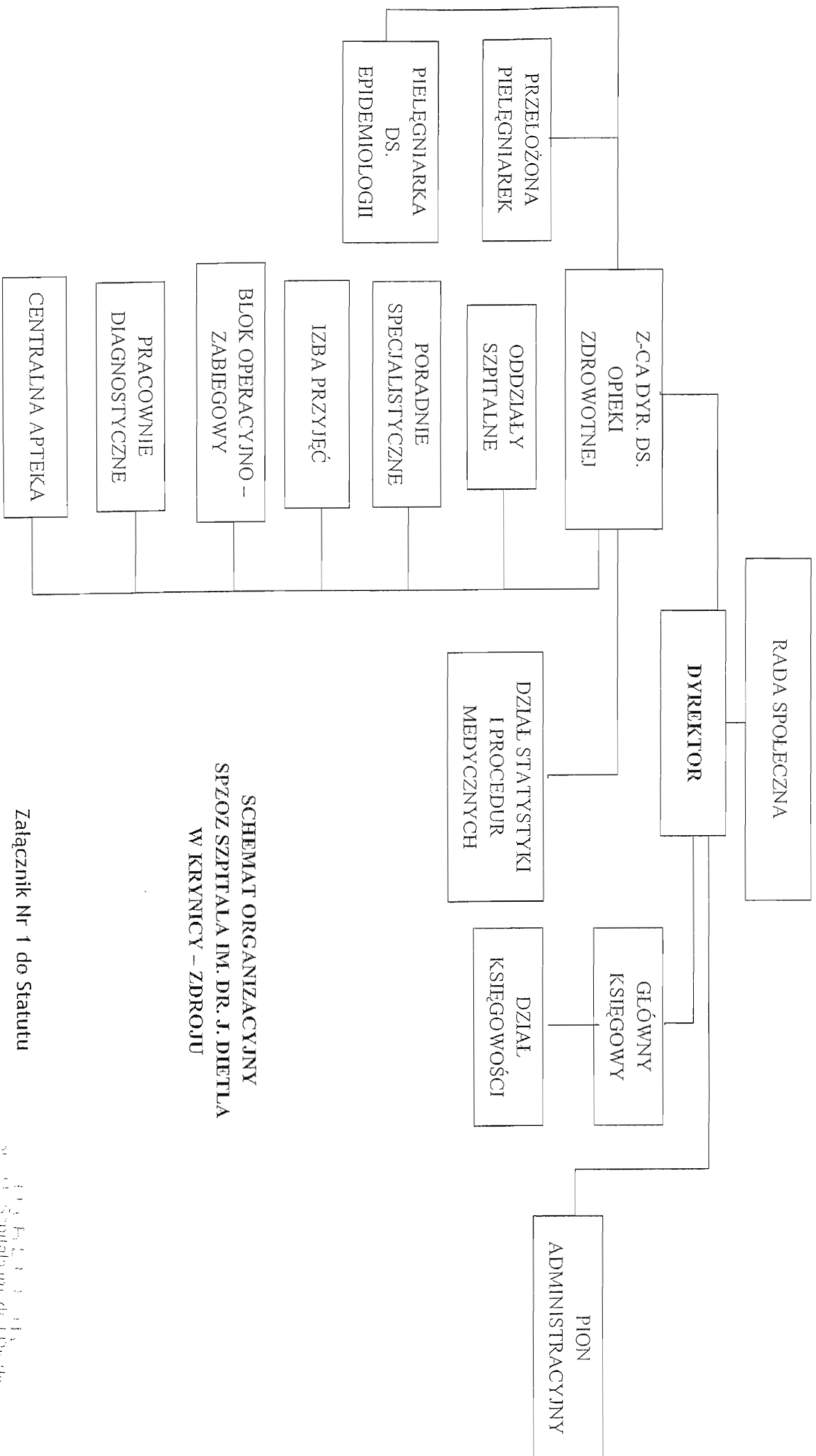

**SCHEMAT ORGANIZACYJNY
SPZOZ SZPITALA IM. DR. J. DIETLA
W KIRYNICY – ZDRÓJU**

Załącznik Nr 1 do Statutu

133 133 133 133 133
 Szpital im. dr. J. Dietla
 w Kirynicy - Zdroju
 Al. Wolności 100
 13-100 Kirynica