ORL 1. 6221. 4. 2021

Podpis elektroniczny zweryfikowany
w dniu 01 MAR. 2021
wynik weryfikacji: ważny / nieważny /
brak możliwości weryfikacji
Czytelny podpis sporządzającego wydruk

PLAY

Katowice, 2021-03-01

Prowadzący instalację:
P4 Sp. z o. o.
ul. Wynalazek 1
02 – 677 Warszawa

Adres do korespondencji:
P4 Sp. z o. o.
ul. Murckowska 14,
40-265 Katowice

WPŁYNĘŁO
Starostwo Powiatowe w Nowym Sączu
KANCELARIA ADMINISTRACYJNA
2021 -03- 01
Ilość zał. 14455/21/DESP
(podpis)

ORL
01 MAR. 2021

P.S. Sołectwo

STAROSTA NOWOSĄDECKI

dotyczy stacji bazowej telefonii komórkowej operatora P4 Sp. z o. o. NWS2019_A

Zgodnie z wymogami Rozporządzenia Ministra Środowiska z dnia 2 lipca 2010 r. w sprawie zgłoszenia instalacji wytwarzających pola elektromagnetyczne (DZ. U. 2010 Nr 130 poz. 879), Rozporządzenia Ministra Środowiska z dnia 2 lipca 2010 r. w sprawie rodzajów instalacji, których eksploatacja wymaga zgłoszenia (t. jedn. DZ. U. 2019, POZ. 1510) oraz na podstawie art. 152 ustawy Prawo ochrony środowiska z dnia 27 kwietnia 2001 r., **P4 Sp. z o. o. z siedzibą w Warszawie** przedkłada informację o zmianie danych w instalacji wytwarzającej pole elektromagnetyczne znajdującej się w lokalizacji:

33-334 Kamionka Wielka, Góra Dybówka, gm. Kamionka Wielka, pow. nowosądecki

Zmiana jest nieistotna, gdyż uwzględniając rozszerzoną niepewność pomiarową oraz poprawki wymagane przepisami pkt.7 Załącznika do Rozporządzenia Ministra Klimatu z dnia 17 lutego 2020 r. w sprawie sposobów sprawdzania dotrzymania dopuszczalnych poziomów pól elektromagnetycznych w środowisku, nie występuje przekroczenie progu 60% wartości tych poziomów w miejscach dostępnych dla ludności określonych zgodnie z Art. 124 ust. 2 ustawy Prawo ochrony środowiska oraz zgodnie z Rozporządzeniem Ministra Zdrowia z dnia 17 grudnia 2019 r. w sprawie dopuszczalnych poziomów pól elektromagnetycznych w środowisku (Dz. U 2019, poz. 2448).

Przedłożenie informacji o zmianie nieistotnej dokonane zostaje w trybie art. 152 ust 7 pkt. 3 ustawy Prawo ochrony środowiska – informacje na temat zmiany parametrów określone są w jedynym formularzu przewidzianym przez przepisy wykonawcze.

Załączniki:

1) Formularz aktualizacyjny instalacji

Z poważaniem
Koordynator OŚ
Wioleta Jakubczyk
(22) 319 4910
kom. 790004069

Podpis jest prawidłowy
Dokument podpisany przez Wioleta Urszula Jakubczyk
Data: 2021.03.01 12:13:47 CET

AKTUALIZACJA DANYCH INSTALACJI PO WPROWADZENIU ZMIANY NIEISTOTNEJ
I. Wypełnia podmiot prowadzący instalację dokonujący jej zgłoszenia
1.Nazwa i adres organu ochrony środowiska właściwego do przyjęcia zgłoszenia *STAROSTA NOWOSĄDECKI* *ul. Jagiellońska 33, 33-300 Nowy Sącz*
2. Nazwa instalacji zgodna z nazewnictwem stosowanym przez prowadzącego instalację *NWS2019_A (zgłoszenie nr 6)*
3. Określenie nazw jednostek terytorialnych (gmin, powiatów i województw), na których terenie znajduje się instalacja, wraz podaniem symboli NTS jednostek terytorialnych, na których terenie znajduje się instalacja. *woj. MAŁOPOLSKIE 2.2.12 (TERYT: 12) (KTS: 10011200000000), pow. nowosądecki 4.2.12.22.10 (TERYT: 1210) (KTS: 10011212210000), gm. Kamionka Wielka 5.2.12.22.10.05.2 (TERYT: 1210052) (KTS: 10011212210052)*
4. Oznaczenie prowadzącego instalację, jego adres zamieszkania lub siedziby *P4 Sp. z.o.o., ul Wynalazek 1, 02-677 Warszawa*
5. Adres zakładu, na którego terenie prowadzona jest eksploatacja instalacji *33-334 Kamionka Wielka, Góra Dybówka, gm. Kamionka Wielka, pow. nowosądecki*
6. Rodzaj instalacji zgodnie z załącznikiem nr 2 rozporządzenia Ministra Środowiska z dnia 2 lipca 2010r. w sprawie zgłoszenia instalacji wytwarzających pola elektromagnetyczne (Dz. U. nr 130, poz. 879). *Instalacja radiokomunikacyjna, której moc promieniowana izotropowo wynosi nie mniej niż 15W, emitująca pola elektromagnetyczne o częstotliwościach od 30 kHz do 300 GHz.*
7. Rodzaj i zakres prowadzonej działalności, w tym wielkość produkcji lub wielkość świadczonych usług. *Usługi telekomunikacyjne bez prowadzenia produkcji. Wielkość świadczonych usług: usługi telekomunikacyjne dla ilości do 2000 użytkowników jednocześnie.*
8. Czas funkcjonowania instalacji (dni tygodnia i godziny) *Wszystkie dni tygodnia, 24 godziny na dobę.*
9. Emisja pola elektromagnetycznego o równoważnych mocach promieniowanych izotropowo (EIRP) poszczególnych anten: *Antena Sektorowa 11_DGHLNTV: 19722W* *Antena Sektorowa 21_DGHLNTV: 19722W* *Antena Sektorowa 31_DGHLNTV: 19722W* *Radiolinia RL1: 912W*
10. Opis stosowanych metod ograniczenia emisji *Instalacja ogranicza wielkość emisji w sposób automatyczny do wartości nie większych niż niezbędne do zapewnienia obsługi użytkowników sieci. Metoda zgodna z zasadą działania systemu telefonii komórkowej określona odpowiednimi normami.*
11. Informacja czy stopień ograniczenia wielkości emisji jest zgodny z obowiązującymi przepisami *Jeśli chodzi o standardy ochrony jakości środowiska określone przez Rozporządzenie Ministra Zdrowia z dnia 17 grudnia 2019 r. w sprawie dopuszczalnych poziomów pól elektromagnetycznych w środowisku (Dz. U. poz. 2448) parametry anten zostały dobrane w taki sposób, żeby w przypadku tej instalacji zapewnione było dotrzymanie dopuszczalnych poziomów pól elektromagnetycznych w środowisku. Na podstawie wyników przeprowadzonych pomiarów, we wszystkich punktach/pionach pomiarowych nie stwierdzono występowania promieniowania elektromagnetycznego o wartości natężenia pola elektrycznego przekraczającej poziom dopuszczalny.*
12. Szczegółowe dane odpowiednio do rodzaju instalacji zgodnie z wymaganiami określonymi w załączniku 2 do rozporządzenia

LP 1.	Współrzędne geograficzne anten instalacji: *Antena Sektorowa 11_DGHLNTV: (20°46'53.1"E,49°35'05.1"N)* *Antena Sektorowa 21_DGHLNTV: (20°46'53.1"E,49°35'05.1"N)* *Antena Sektorowa 31_DGHLNTV: (20°46'53.1"E,49°35'05.1"N)* *Radiolinia RL1: (20°46'53.1"E,49°35'05.1"N)*
LP 2.	Częstotliwość pracy instalacji: *800MHz,900MHz,1800MHz,2100MHz,2600MHz,23GHz*
LP 3.	Wysokość środków elektrycznych anten nad poziomem terenu: *Antena Sektorowa 11_DGHLNTV: 36,50m* *Antena Sektorowa 21_DGHLNTV: 24,00m* *Antena Sektorowa 31_DGHLNTV: 35,00m* *Radiolinia RL1: 30,00m*
LP 4.	Emisja pola elektromagnetycznego o równoważnych mocach promieniowanych izotropowo (EIRP) poszczególnych anten: *Antena Sektorowa 11_DGHLNTV: 19722W* *Antena Sektorowa 21_DGHLNTV: 19722W* *Antena Sektorowa 31_DGHLNTV: 19722W*

	Radiolinia RL1: 912W
LP 5.	Zakresy azymutów i katów pochylenia osi głównych wiązek promieniowania poszczególnych anten Instalacji: *Antena Sektorowa 11_DGHLNTV: azymut 0° , pochylenie 0-10° (800MHz), pochylenie 0-10° (900MHz), pochylenie 2-10° (1800MHz), pochylenie 2-10° (2100MHz), pochylenie 2-10° (2600MHz)* *Antena Sektorowa 21_DGHLNTV: azymut 120° , pochylenie 0-10° (800MHz), pochylenie 0-10° (900MHz), pochylenie 2-10° (1800MHz), pochylenie 2-10° (2100MHz), pochylenie 2-10° (2600MHz)* *Antena Sektorowa 31_DGHLNTV: azymut 240° , pochylenie 0-10° (800MHz), pochylenie 0-10° (900MHz), pochylenie 2-10° (1800MHz), pochylenie 2-10° (2100MHz), pochylenie 2-10° (2600MHz)* *Radiolinia RL1: azymut 53° +/-30°, pochylenie 0°*
LP 6.	*Dla anteny Antena Sektorowa 11_DGHLNTV miejsca dostępne dla ludności nie znajdują się w określonej we wskazanym poniżej rozporządzeniu odległości od środka elektrycznego anteny w osi jej głównej wiązki promieniowania,* *Dla anteny Antena Sektorowa 21_DGHLNTV miejsca dostępne dla ludności nie znajdują się w określonej we wskazanym poniżej rozporządzeniu odległości od środka elektrycznego anteny w osi jej głównej wiązki promieniowania,* *Dla anteny Antena Sektorowa 31_DGHLNTV miejsca dostępne dla ludności nie znajdują się w określonej we wskazanym poniżej rozporządzeniu odległości od środka elektrycznego anteny w osi jej głównej wiązki promieniowania,* *a zatem, zgodnie z przepisami wydanymi na podstawie art. 60 ustawy z dnia 3 października 2008r. o udostępnianiu informacji o środowisku i jego ochronie, udziale społeczeństwa w ochronie środowiska oraz o ocenach oddziaływania na środowisko, tj. Rozporządzeniem Rady Ministrów z dnia 10 września 2019 r. w sprawie przedsięwzięć mogących znacząco oddziaływać na środowisko (Dz.U. 2019 poz. 1839), przedmiotowa instalacja nie jest kwalifikowana jako przedsięwzięcie mogące zawsze bądź mogące potencjalnie znacząco oddziaływać na środowisko.*
LP 7.	*Wyniki pomiarów poziomów pól elektromagnetycznych – jako załącznik (raport z pomiarów)*

13. Miejscowość, data: *Katowice, 2021-03-01*

Imię i nazwisko osoby reprezentującej prowadzącego instalację: *Wioleta Jakubczyk*

Podpis:

Podpis jest prawidłowy

Dokument podpisany przez Wioleta Urszula Jakubczyk
Data: 2021.03.01 12:15:29 CET

II. Wypełnia organ ochrony środowiska przyjmujący zgłoszenie

Data zarejestrowania zgłoszenia	Numer zgłoszenia
.....	....OrL I.6221.4.2021....

AB 1294

LABORATORIUM BADAWCZE

LABORATORIUM ANTEO POLAND Sp. z o.o. sp. k.
Laboratorium Badawcze Anteo
ul. Chryzantem 23/1
41-700 Ruda Śląska
e-mail: laboratorium@anteo.pl

SPRAWOZDANIE Z BADAŃ PÓL ELEKTROMAGNETYCZNYCH W OTOCZENIU STACJI BAZOWEJ TELEFONII KOMÓRKOWEJ SIECI P4 DLA POTRZEB OCHRONY LUDZI I ŚRODOWISKA

Nr stacji	Miejsce wykonania pomiarów:	Data wykonania pomiarów:	Data autoryzacji sprawozdania:
NWS2019A	***Kamionka Wielka, Góra Dybówka***	***2021-02-02***	***2021-02-03***

Zleceniodawca:	***P4 Sp. z o.o.*** ***ul. Wynalazek 1, 02-677 Warszawa***
Nr ewidencyjny sprawozdania:	***SP_2021-01_003-5a-S_NWS2019A***

Sprawozdanie wykonał:	Sprawdził:	Autoryzował:
mgr Magdalena Gabryel Specjalista ds. jakości	mgr Daniel Kukiełka Kierownik laboratorium	Dokument podpisany przez Daniel Kukiełka Data: 2021.02.03 12:51:28 CET mgr Daniel Kukiełka Kierownik laboratorium

Bez uzyskania wyraźnej zgody Kierownika Laboratorium zabrania się fragmentarycznego powielania niniejszego sprawozdania.

1. Wstęp

Badania wykonano na podstawie umowy z dnia 2018-08-31 pomiędzy firmą ***Laboratorium Anteo Poland sp. z o.o. sp. k., ul. Chryzantem 23/1, 41-700 Ruda Śląska,*** a firmą ***P4 Sp. z o.o., ul. Wynalazek 1, 02-677 Warszawa,*** przekazanej do realizacji Laboratorium Badawczemu Anteo.

Sprawozdanie przedstawia wyniki sprawdzenia dotrzymania dopuszczalnych poziomów pól elektromagnetycznych w środowisku w otoczeniu instalacji - stacji bazowej ***NWS2019A*** będącej obiektem radiokomunikacyjnym P4 Sp. z o.o., w miejscach dostępnych dla ludności w otoczeniu ww. instalacji.

Wyniki pomiarów odnoszą się wyłącznie do istniejącej konfiguracji instalacji antenowej. Każda zmiana konfiguracji o ile zmiana ta może mieć wpływ na zmiany poziomów pól elektromagnetycznych wiąże się z koniecznością wykonania nowego badania

Laboratorium badawcze akredytowane przez PCA, Nr AB1294. Data ważności certyfikatu akredytacji: od 2019-10-28 do 2023-10-27. Zakres wykonywanych przez laboratorium badań podany jest pod adresem www.pca.gov.pl.

Akredytacja Laboratorium w odniesieniu do normy ISO\IEC 17025:2018-02 oznacza spełnienie wymagań dotyczących kompetencji technicznych i systemu zarządzania, koniecznych dla zapewnienia wiarygodnych technicznie wyników badań.

2. Metoda badań

- Załącznik do rozporządzenia Ministra Klimatu z dnia 17 lutego 2020 r. *w sprawie sposobów sprawdzania dotrzymywania dopuszczalnych poziomów pól elektromagnetycznych w środowisku (Dz. U. 2020, poz. 258).*

3. Akty prawne

- Rozporządzenie Ministra Klimatu z dnia 17 lutego 2020 r. *w sprawie sposobów sprawdzania dotrzymywania dopuszczalnych poziomów pól elektromagnetycznych w środowisku (Dz. U. 2020, poz. 258).*
- Rozporządzenie Ministra Zdrowia z dnia 17 grudnia 2019 r. w sprawie dopuszczalnych poziomów pól elektromagnetycznych w środowisku (Dz. U. 2019, poz. 2448).
- Ustawa z dnia 16 kwietnia 2020 r. o szczególnych instrumentach wsparcia w związku z rozprzestrzenianiem się wirusa SARS-CoV-2 (Dz. U. 2020, poz. 695).

4. Lokalizacja obiektu badań

Badany obiekt znajduje się w miejscowości Kamionka Wielka, Góra Dybówka.
Współrzędne geograficzne obiektu: 20°46'53.10"E, 49°35'05.10"N.

5. Opis badania

Badany obiekt jest obiektem radiokomunikacyjnym sieci komórkowej (radiowa stacja bazowa telefonii mobilnej w sieci o przeznaczeniu publicznym). Anteny zainstalowano na wieży kratowej. Na obiekcie zainstalowano urządzenia pracujące w pasmach częstotliwości 2600MHz, 2100MHz, 1800MHz, 900MHz, 800MHz oraz radiolinii 23GHz. Pomiary pól elektromagnetycznych zostały wykonane w szczególności w tych miejscach, w których na podstawie przeprowadzonych obliczeń, stwierdzono występowanie w danych zakresach częstotliwości pól elektromagnetycznych o poziomach zbliżonych do dopuszczalnych. Na kierunku zbliżonym do azymutu anten pomiary wykonano do odległości 10 x H_{ANT} (gdzie H_{ANT} - oznacza wysokość zawieszenia anteny względem powierzchni terenu wyrażoną w m).

Wszelkie dane dotyczące źródeł promieniowania (min. wysokość anten, częstotliwość pracy) oraz współrzędne geograficzne obiektu pochodzą od zleceniodawcy.

Bez uzyskania pisemnej zgody Kierownika Laboratorium zabrania się fragmentarycznego powielania niniejszego sprawozdania.

Badanie zostało przeprowadzone w godz. od 12:30 do 14:30 przez:

Marcin Bieda – Technik ds. pomiarów PEM

6. Warunki atmosferyczne

Temperatura powietrza	Przed: 1,0° C	Po: 1,2° C
Wilgotność powietrza	Przed: 73,1%	Po: 73,2%

Brak opadów atmosferycznych w czasie przeprowadzania badania.
Pomiary zostały wykonane przy temperaturze i wilgotności względnej nie wyższej niż dopuszczalna specyfikacja miernika.

7. Parametry techniczne obiektu badań

Parametry techniczne przekazane przez zleceniodawcę.

Tabela nr 1 – Parametry systemu nadawczo – odbiorczego pracującego w paśmie 1800MHz, 900MHz, 800MHz, 2100MHz, 2600MHz
Tabela nr 2 – Parametry linii radioliniowej

Parametry systemu nadawczo odbiorczego pracującego w paśmie - 2600MHz, 2100MHz, 1800MHz, 900MHz, 800MHz – tabela 1

Charakterystyka promieniowania				kierunkowa					
Rzeczywisty czas pracy [h/dobę]				Całodobowa 24h					
Warunki pracy				Znamionowe					
Rodzaj wytwarzanego pola				stacjonarne					
Lp.	**Typ nadajnika**	**Antena Producent / Typ**	**Azymut [°]**	**Wysokość środka elektr. anteny [m n.p.t.]**	**Pasmo [Mhz]**	**Kąt nachylenia [°]**	**EIRP dla anteny [W]**	**LON**	**LAT**
1	RBS6xxx/2xxx/4xxx	Huawei ASI4517R3	0	36,5	800	10	19722	20°46'53.10"E	49°35'05.10"N
	RBS6xxx/2xxx/4xxx				900	10		20°46'53.10"E	49°35'05.10"N
	RBS6xxx/2xxx/4xxx				1800	10		20°46'53.10"E	49°35'05.10"N
	RBS6xxx/2xxx/4xxx				2100	10		20°46'53.10"E	49°35'05.10"N
	RBS6xxx/2xxx/4xxx				2600	10		20°46'53.10"E	49°35'05.10"N
2	RBS6xxx/2xxx/4xxx	Huawei ASI4517R3	120	24	800	10	19722	20°46'53.10"E	49°35'05.10"N
	RBS6xxx/2xxx/4xxx				900	10		20°46'53.10"E	49°35'05.10"N
	RBS6xxx/2xxx/4xxx				1800	10		20°46'53.10"E	49°35'05.10"N
	RBS6xxx/2xxx/4xxx				2100	10		20°46'53.10"E	49°35'05.10"N
	RBS6xxx/2xxx/4xxx				2600	10		20°46'53.10"E	49°35'05.10"N
3	RBS6xxx/2xxx/4xxx	Huawei ASI4517R3	240	35	800	10	19722	20°46'53.10"E	49°35'05.10"N
	RBS6xxx/2xxx/4xxx				900	10		20°46'53.10"E	49°35'05.10"N
	RBS6xxx/2xxx/4xxx				1800	10		20°46'53.10"E	49°35'05.10"N
	RBS6xxx/2xxx/4xxx				2100	10		20°46'53.10"E	49°35'05.10"N
	RBS6xxx/2xxx/4xxx				2600	10		20°46'53.10"E	49°35'05.10"N

Bez uzyskania pisemnej zgody Kierownika Laboratorium zabrania się fragmentarycznego powielania niniejszego sprawozdania

Parametry systemu nadawczo – odbiorczego linii radioliniowej – Tabela nr 2

Charakterystyka promieniowania				kierunkowa					
Rzeczywisty czas pracy [h/dobę]				24					
Rodzaj wytwarzanego pola				stacjonarne					
	Linia radiowa			**Antena**					
Lp.	**Typ nadajnika**	**Częstotliwość pracy [GHz]**	**Moc wyjściowa [dBm]**	**Typ/producent**	**Średnica anteny [m]**	**Azymut [°]**	**Wysokość zainstal. [m]**	**LON**	**LAT**
1	MINI-LINK/ERICSSON	23	24	0.3-23(ANT3 B 0.3 23 HP/HPX)	0,3	53	30	20°46'53.10"E	49°35'05.10"N

8. Sposób identyfikacji pola elektromagnetycznego

Niezbędnych informacji na temat źródeł pól udzielił Specjalista ds. Administracji Projektu P4 Sp. z o.o., który nie brał udziału w badaniach.

Uwzględniono podaną przez zleceniodawcę poprawkę pomiarową o wartości 1,70. Z przekazanych przez zleceniodawcę informacji wynika, iż po uwzględnieniu poprawki w/w urządzenia podczas pomiaru pracowały w warunkach maksymalnego występującego lub planowanego obciążenia, tj. zgodnie z parametrami w pkt. 7.

9. Opis terenu

Stacja bazowa telefonii komórkowej sieci P4 Sp. z o.o. NWS2019A zlokalizowana jest na wieży kratowej w miejscowości Kamionka Wielka, Góra Dybówka. Anteny sektorowe są zainstalowane na wysokości 24m, 35m oraz 36,5m n. p. t. Urządzenia nadawczo – odbiorcze znajdują się w szafach, które umieszczone są na przyziemiu. Bezpośrednim sąsiedztwem stacji są tereny zielone, las oraz zabudowa mieszkaniowa. Na obszarze, w którym na podstawie przeprowadzonych obliczeń, stwierdzono występowanie, w danym zakresie częstotliwości, pól elektromagnetycznych o poziomach zbliżonych do dopuszczalnych, nie znajdują się budynki, w których mogą przebywać ludzie.

W badanym środowisku znajdują się urządzenia innych operatorów mogące mieć wpływ na wyniki mierzonego pola EM. Ich wpływ na poziom pól elektromagnetycznych w środowisku został uwzględniony w przekazanej poprawce pomiarowej.

10. Sprzęt pomiarowy

Tabela nr 3 – Sprzęt pomiarowy

Lp.	Nazwa i typ urządzenia	Numer identyfikacyjny
1.	Zestaw pomiarowy NARDA NBM-520 wraz z sondą EF6091*	2403/01B D-0648 2402/04B 01056
2.	Zestaw pomiarowy NARDA NBM-520 wraz z sondą EF0392*	2403/01B D-0648 2402/12B D-0315
3.	Termohigrometr Voltcraf BL-20 TRH	130206311
4.	Dalmierz laserowy GLM 250 VF	209147077

*Zestaw pomiarowy przed wykonaniem pomiarów został sprawdzony za pomocą uniwersalnego testera sond UTEST-7

Tabela nr 4 – Szerokopasmowe mierniki pola elektromagnetycznego

Lp.	Nazwa i typ urządzenia	Zakres pomiarowy	Numer świadectwa wzorcowania	Data następnego wzorcowania
1.	Miernik Narda NBM-520	Zależny od sondy	LWiMP/W/031/19**	2021-02-08
2.	Sonda Narda EF6091	0,69 – 300V/m 80MHz – 90GHz	LWiMP/W/031/19**	2021-02-08
3.	Sonda Narda EF0392	0,63 – 991V/m	LWiMP/W/031/19**	2021-02-08

Bez uzyskania pisemnej zgody Kierownika Laboratorium zabrania się fragmentarycznego powielania niniejszego sprawozdania.

		0,1MHz – 3GHz		

**LWiMP – Laboratorium Wzorców i Metrologii Pola Elektromagnetycznego, Instytut Telekomunikacji, Teleinformatyki i Akustyki, Politechnika Wrocławska

Tabela nr 5 – Sprzęt uzupełniający

Lp.	Nazwa i typ urządzenia	Zakres pomiarowy	Numer świadectwa wzorcowania	Data następnego sprawdzenia
1.	Termohigrometr Voltcraf BL-20 TRH	-20 ÷ +60°C 0 – 100%RH	719-2097/19*** 719-2096/19***	Wzorcowania: 2021-07-19 Sprawdzenia: 2022-07-15
2.	Dalmierz laserowy Bosch GLM 250 VF	0,05 – 250m	215.1-M11-4180-116/13**** 2239.8-M11-4180-1039/11****	2021-06-24
3	Urządzenie GPS H-Target Qmini	-	-	2021-03-10

***Laboratorium Pomiarowe INTROL
****Zakład Długości Kąta GUM

11. Wyniki badań

Tabela nr 6 – Wartości natężenia pola elektrycznego i magnetycznego

Nr pionu	Opis miejsca pomiaru	Zmierzona wartość natężenie pola[2] E [V/m]	Natężenie pola[3] E [V/m]	Natężenie pola[4] H [A/m]	Wysokość Pomiaru[5] [m]	Współrzędne geograficzne pionu	Wartości WME[6]	Wartości WMH[6]
1	GKP[1] 240° , pole	2,5	5,5	0,015	1,80	49°35'03.9"N 20°46'50.5"E	0,20	0,20
2	GKP 0° , droga leśna	3,5	7,6	0,020	2,00	49°35'05.5"N 20°46'53.1"E	0,27	0,27
3	Las	1,5	3,3	0,009	1,90	49°35'05.6"N 20°46'56.1"E	0,12	0,12
4	GKP 120° , las	2,5	5,5	0,015	1,75	49°35'04.1"N 20°46'55.4"E	0,20	0,20
5	GKP 120° , droga leśna	1,8	4,0	0,011	1,95	49°35'04.4"N 20°46'56.1"E	0,14	0,14
6	GKP 120° , las	<0,8	<1,8	<0,005	0,3-2,00	49°35'01.0"N 20°47'02.7"E	<0,06	<0,06
7	Przy budynku, Kamionka Wielka	<0,8	<1,8	<0,005	0,3-2,00	49°35'00.2"N 20°46'52.1"E	<0,06	<0,06
8	GKP 240° , droga dojazdowa	<0,8	<1,8	<0,005	0,3-2,00	49°35'02.4"N 20°46'46.4"E	<0,06	<0,06
9	Ul. Mystków 138	<0,8	<1,8	<0,005	0,3-2,00	49°35'02.2"N 20°46'42.5"E	<0,06	<0,06
10	GKP 240° , las	<0,8	<1,8	<0,005	0,3-2,00	49°35'09.4"N 20°46'37.7"E	<0,06	<0,06
11	Przy bramie, ul. Mystków 346	<0,8	<1,8	<0,005	0,3-2,00	49°35'07.2"N 20°46'41.1"E	<0,06	<0,06
12	Przy bramie, ul. Mystków 363	<0,8	<1,8	<0,005	0,3-2,00	49°35'13.5"N 20°46'41.4"E	<0,06	<0,06
13	Przy budynku, ul. Mystków 558	<0,8	<1,8	<0,005	0,3-2,00	49°35'11.0"N 20°46'40.2"E	<0,06	<0,06
14	GKP 0° , las	<0,8	<1,8	<0,005	0,3-2,00	49°35'10.6"N 20°46'53.3"E	<0,06	<0,06
15	GKP 0° , las	<0,8	<1,8	<0,005	0,3-2,00	49°35'16.7"N 20°46'53.1"E	<0,06	<0,06

Przy wskazaniach sondy poniżej czułości, dla punktu pomiarowego, przyjęto wartość <1,8V/m i <0,005A/m oraz WME i WMH <0,06 z uwzględnieniem poprawki pomiarowej i niepewności

[1] -GKP – Główny Kierunek Pomiarowy

[2] – wynik pomiaru, z uwzględnieniem współczynników Cf (charakterystyka częstotliwościowa) i Cd (charakterystyka dynamiczna).

Bez uzyskania pisemnej zgody Kierownika Laboratorium zabrania się fragmentarycznego powielania niniejszego sprawozdania

[3] - wynik pomiaru natężenia skutecznego pola elektromagnetycznego z uwzględnieniem poprawki pomiarowej powiększony o niepewności pomiaru. Wartość chwilowa, zgodnie z pkt. 11 załącznika do rozporządzenia Ministra klimatu z dnia 17lutego 2020r. (poz. 258)

[4] - wartość wyznaczona na podstawie pomiaru wartości skutecznej natężenia pola elektrycznego, z zależności: H = E/377, z uwzględnieniem poprawki pomiarowej i niepewności pomiaru.

[5]- wysokość liczona jest od poziomu podłoża, gruntu

[6] - wartości wskaźnikowe zgodnie z pkt.25 ppkt.1 rozporządzenia Ministra Klimatu Dz. U. 2020 poz.258:

$$WM_E = \frac{E}{\min(MEgr)} \qquad WM_H = \frac{H}{\min(MHgr)}$$

gdzie:
WME (WMH) – oznacza wartość wskaźnikową poziomu emisji pól elektromagnetycznych dla miejsc dostępnych dla ludności dla składowej elektrycznej (magnetycznej) pola,
E (H) – oznacza zmierzoną wartość skuteczną natężenia pola elektrycznego E, wyrażoną w V/m, (natężenia pola magnetycznego H, wyrażonego w A/m), uśrednioną w sposób określony w przepisach wydanych na podstawie art. 122 ust. 1 ustawy z dnia 27 kwietnia 2001 r. – Prawo ochrony środowiska,
min(MEgr) (min WHgr) – oznacza najniższą dopuszczalną wartość składowej elektrycznej (magnetycznej) pola dla objętego pomiarami zakresu częstotliwości dla miejsc dostępnych dla ludności określoną w przepisach wydanych na podstawie art. 122 ust. 1 ustawy z dnia 27 kwietnia 2001 r. – Prawo ochrony środowiska wyrażoną w V/m rozporządzeniem Min. Zdrowia z 17 grudnia 2019 roku Dz.U2019 poz.2448.

Oszacowana niepewność rozszerzona przeprowadzonych pomiarów natężenia pola elektromagnetycznego nie przekracza 28,4 % (niepewność rozszerzona przy prawdopodobieństwie rozszerzenia ok.95% i współczynniku k=2). Opis szacowania niepewności pomiaru znajduje się w dokumencie: Z7.4.1. Szacowanie niepewności pomiaru Laboratorium Badawczego ANTEO i jest zgodny z wytycznymi EA dotyczącymi wyrażania niepewności w badaniach ilościowych zawartymi w publikacji EA-04/16.

Badanie wykonywano metodą dwóch sond szerokopasmowych opisaną w dokumencie *Z7.4.5 Ocena możliwości realizacji metody badawczej* wydanie z 2020-03-05 W każdym z pionów pomiarowych sprawdzono i wykluczono udział promieniowania radiolinii w badanym widmie, korzystając z w/w metody.

12. Podsumowanie

Dopuszczalny poziom promieniowania, dla poszczególnych zakresów częstotliwości, charakteryzują parametry fizyczne określone w załączniku do Rozporządzenia Ministra Zdrowia z dnia 17 grudnia 2019 r. *w sprawie dopuszczalnych poziomów pól elektromagnetycznych w środowisku* (Dz. U. 2019, poz. 2448) – tabela nr 7.

Tabela nr 7 – Dopuszczalne poziomy pól elektromagnetycznych dla miejsc dostępnych dla ludności.

Zakres częstotliwości pola elektromagnetycznego	Składowa elektryczna E (V/m)	Składowa magnetyczna H (A/m)	Gęstość mocy S (W/m^2)
0 Hz	10000	2500	*ND*
Od 0 Hz do 0,5 Hz	ND	2500	ND
Od 0,5 Hz do 50 Hz	10000	60	ND
Od 0,05 Hz do 1 kHz	ND	3 / f	ND
Od 1 kHz do 3 kHz	250 / f	5	ND
Od 3 kHz do 150 kHz	87	5	ND
Od 0,15 MHz do 1 MHz	87	0,73 / f	ND
Od 1 MHz do 10 MHz	$87 / f^{0,5}$	0,73 / f	ND
Od 10 MHz do 400 MHz	28	0,073	2
Od 400 MHz do 2000 MHz	$1,375 \times f^{0,5}$	$0,0037 \times f^{0,5}$	f / 200
Od 2 GHz do 300 GHz	61	0,16	10

Podczas badania przyjęto, jako wartości dopuszczalną poziomu pola elektromagnetycznego w środowisku wartość 2 W/m^2 (28 V/m), tj. wartość dopuszczalną dla dolnego zakresu pasma 400MHz - 2000MHz. Pomiary wykonano dla średniego kąta pochylenia wiązki. Przeprowadzone badania w środowisku, w obszarze pomiarowym w otoczeniu stacji bazowej ***NWS2019A*** w zmierzonych pionach pomiarowych, nie wykazały przekroczenia 60% wartości dopuszczalnych poziomów pól elektromagnetycznych.

W badanym obszarze pomiarowym, w zmierzonych pionach pomiarowych, w miejscach dostępnych dla ludności, żadna wartość wskaźnikowa (WME, WMH) nie przekroczyła wartości 1.

Bez uzyskania pisemnej zgody Kierownika Laboratorium zabrania się fragmentarycznego powielania niniejszego sprawozdania.

13. Załączniki

Załącznik nr 1 – Rysunek poglądowy terenu, rozmieszczenie pionów pomiarowych na terenie wokół stacji

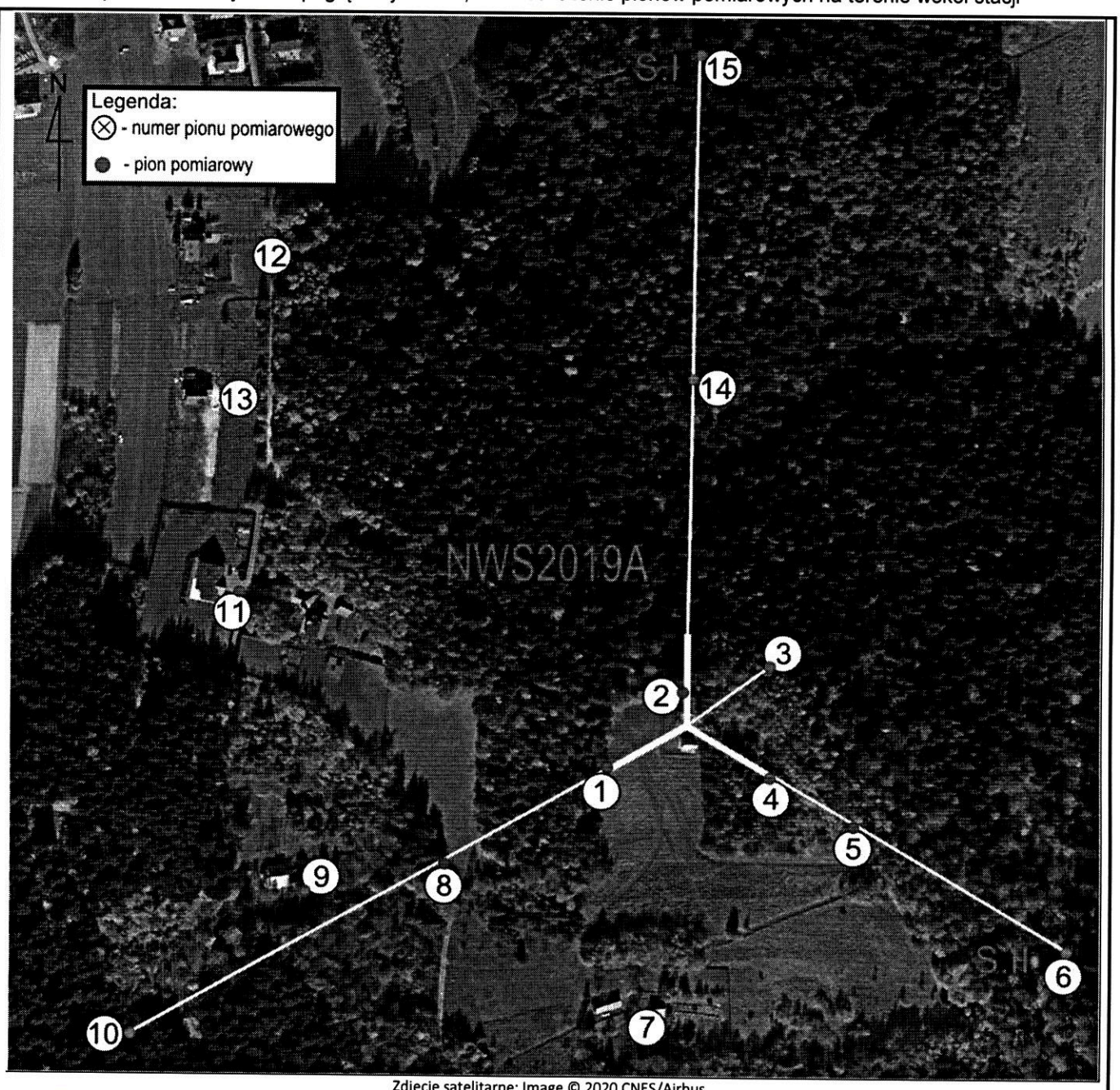

Zdjęcie satelitarne: Image © 2020 CNES/Airbus

LABORATORIUM BADAWCZE	**Załącznik nr 1 – Rysunek poglądowy terenu, rozmieszczenie pionów pomiarowych na terenie wokół stacji, NWS2019A – Kamionka Wielka, Góra Dybówka**	**Wykonał: mgr Magdalena Gabryel**	**Skala: 1:3000**

Bez uzyskania pisemnej zgody Kierownika Laboratorium zabrania się fragmentarycznego powielania niniejszego sprawozdania

14. Współpraca z klientem

Laboratorium współpracuje z Klientem w celu uściślenia jego oczekiwań. W szczególności Laboratorium w swojej działalności zobowiązuje się do spełnienia wymagań klienta, zachowania poufności badań i ochrony jego praw, jeśli nie jest to sprzeczne z obowiązującym prawem.

Klient jest informowany o wszystkich odstępstwach od umowy. Klient ma możliwość złożenia skargi w terminie 14 dni od daty przyjęcia sprawozdania.

Koniec sprawozdania

Bez uzyskania pisemnej zgody Kierownika Laboratorium zabrania się fragmentarycznego powielania niniejszego sprawozdania.