

<b>AKTUALIZACJA DANYCH INSTALACJI PO WPROWADZENIU ZMIANY NIEISTOTNEJ</b>	
<b>I. Wypełnia podmiot prowadzący instalację dokonujący jej zgłoszenia</b>	
1. Nazwa i adres organu ochrony środowiska właściwego do przyjęcia zgłoszenia STAROSTA NOWOSĄDECKI ul. Jagiellońska 33, 33-300 Nowy Sącz	
2. Nazwa instalacji zgodna z nazewnictwem stosowanym przez prowadzącego instalację NWS7010_B (zgłoszenie nr 2)	
3. Określenie nazw jednostek terytorialnych (gmin, powiatów i województw), na których terenie znajduje się instalacja, wraz podaniem symboli NTS jednostek terytorialnych, na których terenie znajduje się instalacja. woj. MAŁOPOLSKIE 2.2.12 (KTS: 1001120000000), pow. nowosądecki 4.2.12.22.10 (KTS: 10011212210000), gm. Kamionka Wielka 5.2.12.22.10.05.2 (KTS: 10011212210052)	
4. Oznaczenie prowadzącego instalację, jego adres zamieszkania lub siedziby P4 Sp. z o.o., ul Taśmowa 7, 02-677 Warszawa	
5. Adres zakładu, na którego terenie prowadzona jest eksploatacja instalacji 33-334 Kamionka Wielka, dz. nr 2786, gm. Kamionka Wielka, pow. nowosądecki	
6. Rodzaj instalacji zgodnie z załącznikiem nr 2 rozporządzenia Ministra Środowiska z dnia 2 lipca 2010r. w sprawie zgłoszenia instalacji wytwarzających pola elektromagnetyczne (Dz. U. nr 130, poz. 879). Instalacja radiokomunikacyjna, której moc promieniowana izotropowo wynosi nie mniej niż 15W, emitująca pola elektromagnetyczne o częstotliwościach od 30 kHz do 300 GHz.	
7. Rodzaj i zakres prowadzonej działalności, w tym wielkość produkcji lub wielkość świadczonych usług. Usługi telekomunikacyjne bez prowadzenia produkcji. Wielkość świadczonych usług: usługi telekomunikacyjne dla ilości do 2000 użytkowników jednocześnie.	
8. Czas funkcjonowania instalacji (dni tygodnia i godziny) Wszystkie dni tygodnia, 24 godziny na dobę.	
9. Emisja pola elektromagnetycznego o równoważnych mocach promieniowanych izotropowo (EIRP) poszczególnych anten: Antena Sektorowa 11_DGHLNTV: 19898W Antena Sektorowa 21_DHLNTV: 19898W Antena Sektorowa 31_DHLNTV: 19898W Radiolinia RL1: 933W	
10. Opis stosowanych metod ograniczenia emisji Instalacja ogranicza wielkość emisji w sposób automatyczny do wartości nie większych niż niezbędne do zapewnienia obsługi użytkowników sieci. Metoda zgodna z zasadą działania systemu telefonii komórkowej określona odpowiednimi normami.	
11. Informacja czy stopień ograniczenia wielkości emisji jest zgodny z obowiązującymi przepisami Jeśli chodzi o standardy ochrony jakości środowiska określone przez Rozporządzenie Ministra Zdrowia z dnia 17 grudnia 2019 r. w sprawie dopuszczalnych poziomów pól elektromagnetycznych w środowisku (Dz. U. poz. 2448) parametry anten zostały dobrane w taki sposób, żeby w przypadku tej instalacji zapewnione było dotrzymanie dopuszczalnych poziomów pól elektromagnetycznych w środowisku. Na podstawie wyników przeprowadzonych pomiarów, we wszystkich punktach/pionach pomiarowych nie stwierdzono występowania promieniowania elektromagnetycznego o wartości natężenia pola elektrycznego przekraczającej poziom dopuszczalny.	
12. Szczegółowe dane odpowiednio do rodzaju instalacji zgodnie z wymaganiami określonymi w załączniku 2 do rozporządzenia	
LP 1.	Współrzędne geograficzne anten instalacji: Antena Sektorowa 11_DGHLNTV: (20°51'11.2"E, 49°34'02.8"N) Antena Sektorowa 21_DHLNTV: (20°51'11.2"E, 49°34'02.8"N) Antena Sektorowa 31_DHLNTV: (20°51'11.2"E, 49°34'02.8"N) Radiolinia RL1: (20°51'11.2"E, 49°34'02.9"N)
LP 2.	Częstotliwość pracy instalacji: 800MHz, 900MHz, 1800MHz, 2100MHz, 2600MHz, 18GHz
LP 3.	Wysokość środków elektrycznych anten nad poziomem terenu: Antena Sektorowa 11_DGHLNTV: 59,00m Antena Sektorowa 21_DHLNTV: 59,00m Antena Sektorowa 31_DHLNTV: 59,00m Radiolinia RL1: 59,00m
LP 4.	Emisja pola elektromagnetycznego o równoważnych mocach promieniowanych izotropowo (EIRP) poszczególnych anten: Antena Sektorowa 11_DGHLNTV: 19898W Antena Sektorowa 21_DHLNTV: 19898W Antena Sektorowa 31_DHLNTV: 19898W Radiolinia RL1: 933W

LP 5.	<p>Zakresy azymutów i kątów pochylenia osi głównych wiązek promieniowania poszczególnych anten Instalacji:</p> <p>Antena Sektorowa 11_DGHLNTV: azymut 95°, pochylenie 0-10° (800MHz), pochylenie 0-10° (900MHz), pochylenie 2-10° (1800MHz), pochylenie 2-10° (2100MHz), pochylenie 2-10° (2600MHz) Antena Sektorowa 21_DHLNTV: azymut 260°, pochylenie 0-10° (800MHz), pochylenie 0-10° (900MHz), pochylenie 2-10° (1800MHz), pochylenie 2-10° (2100MHz), pochylenie 2-10° (2600MHz) Antena Sektorowa 31_DHLNTV: azymut 350°, pochylenie 0-10° (800MHz), pochylenie 0-10° (900MHz), pochylenie 2-10° (1800MHz), pochylenie 2-10° (2100MHz), pochylenie 2-10° (2600MHz) Radiolinia RL1: azymut 281° +/-30°, pochylenie 0°</p>
LP 6.	<p>Dla anteny Antena Sektorowa 11_DGHLNTV miejsca dostępne dla ludności nie znajdują się w określonej we wskazanym poniżej rozporządzeniu odległości od środka elektrycznego anteny w osi jej głównej wiązki promieniowania, Dla anteny Antena Sektorowa 21_DHLNTV miejsca dostępne dla ludności nie znajdują się w określonej we wskazanym poniżej rozporządzeniu odległości od środka elektrycznego anteny w osi jej głównej wiązki promieniowania, Dla anteny Antena Sektorowa 31_DHLNTV miejsca dostępne dla ludności nie znajdują się w określonej we wskazanym poniżej rozporządzeniu odległości od środka elektrycznego anteny w osi jej głównej wiązki promieniowania, a zatem, zgodnie z przepisami wydanymi na podstawie art. 60 ustawy z dnia 3 października 2008r. o udostępnianiu informacji o środowisku i jego ochronie, udziale społeczeństwa w ochronie środowiska oraz o ocenach oddziaływania na środowisko, tj. Rozporządzeniem Rady Ministrów z dnia 10 września 2019 r. w sprawie przedsięwzięć mogących znacząco oddziaływać na środowisko (Dz.U. 2019 poz. 1839), przedmiotowa instalacja nie jest kwalifikowana jako przedsięwzięcie mogące zawsze bądź mogące potencjalnie znacząco oddziaływać na środowisko.</p>
LP 7.	Wyniki pomiarów poziomów pól elektromagnetycznych – jako załącznik (raport z pomiarów)
<p>13. Miejscowość, data: Katowice, 2020-07-27 Imię i nazwisko osoby reprezentującej prowadzącego instalację: Poprawność nieznaną Podpis: Dokument podpisany przez Wp Data: 2020.07.27 08:49:01</p>	
<b>II. Wypełnia organ ochrony środowiska przyjmujący zgłoszenie</b>	
Data zarejestrowania zgłoszenia	Numer zgłoszenia ORL-I 6221.22.2020



AB 1294



**LABORATORIUM ANTEO**  
**POLAND** Sp. z o.o. sp. k.  
Laboratorium Badawcze Anteo  
ul. Chryzantem 23/1  
41-700 Ruda Śląska  
e-mail: laboratorium@anteo.pl

## SPRAWOZDANIE Z BADAŃ PÓL ELEKTROMAGNETYCZNYCH W OTOCZENIU STACJI BAZOWEJ TELEFONII KOMÓRKOWEJ SIECI P4 DLA POTRZEB OCHRONY LUDZI I ŚRODOWISKA

Nr stacji	Miejsce wykonania pomiarów:	Data wykonania pomiarów:	Data autoryzacji sprawozdania:
<b>NWS7010B</b>	<b>Kamionka Wielka, dz. nr 2786</b>	<b>2020-07-08</b>	<b>2020-07-10</b>
Zleceniodawca:	<b>P4 Sp. z o.o. ul. Taśmowa 7, 02-677 Warszawa</b>		
Nr ewidencyjny sprawozdania:	<b>SP_2020-04_003-12a-S_NWS7010B</b>		
Nr egzemplarza:	<b>1/2</b>		
Sprawozdanie wykonał:	Sprawdził:	Autoryzował:	
		Dokument podpisany przez 09:25:34 CEST	



## 1. Wstęp

Badania wykonano na podstawie umowy z dnia 2018-08-31 pomiędzy firmą **Laboratorium Anteo Poland sp. z o.o. sp. k., ul. Chryzantem 23/1, 41-700 Ruda Śląska**, a firmą **P4 Sp. z o.o., ul. Taśmowa 7, 02-677 Warszawa**, przekazanej do realizacji Laboratorium Badawczemu Anteo.

Sprawozdanie przedstawia wyniki sprawdzenia dotrzymania dopuszczalnych poziomów pól elektromagnetycznych w środowisku w otoczeniu instalacji - stacji bazowej **NWS7010B** będącej obiektem radiokomunikacyjnym P4 Sp. z o.o., w miejscach dostępnych dla ludności w otoczeniu ww. instalacji.

Wyniki pomiarów odnoszą się wyłącznie do istniejącej konfiguracji instalacji antenowej. Każda zmiana konfiguracji, o ile zmiana ta może mieć wpływ na zmiany poziomów pól elektromagnetycznych, wiąże się z koniecznością wykonania nowego badania.

Laboratorium badawcze akredytowane przez PCA, Nr AB1294. Data ważności akredytacji: od 2019-10-28 do 2023-10-27. Zakres wykonywanych przez laboratorium badań podany jest pod adresem [www.pca.gov.pl](http://www.pca.gov.pl).

Akredytacja laboratorium w odniesieniu do normy ISO/IEC 17025:2018-02 oznacza spełnienie wymagań dotyczących kompetencji technicznych i systemu zarządzania, koniecznych dla zapewnienia wiarygodnych technicznie wyników badań.

## 2. Metoda badań

Pomiary wykonano zgodnie z obowiązującymi aktami prawnymi:

- Załącznik do rozporządzenia Ministra Klimatu z dnia 17 lutego 2020 r. w sprawie sposobów sprawdzania dotrzymania dopuszczalnych poziomów pól elektromagnetycznych w środowisku (Dz. U. 2020, poz. 258).

## 3. Akty prawne

- Rozporządzenie Ministra Klimatu z dnia 17 lutego 2020 r. w sprawie sposobów sprawdzania dotrzymania dopuszczalnych poziomów pól elektromagnetycznych w środowisku (Dz. U. 2020, poz. 258).
- Rozporządzenie Ministra Zdrowia z dnia 17 grudnia 2019 r. w sprawie dopuszczalnych poziomów pól elektromagnetycznych w środowisku (Dz. U. 2019, poz. 2448).
- Ustawa z dnia 16 kwietnia 2020 r. o szczególnych instrumentach wsparcia w związku z rozprzestrzenieniem się wirusa SARS-CoV-2 (Dz. U. 2020, poz. 695).

## 4. Lokalizacja obiektu badań

Badany obiekt znajduje się w miejscowości Kamionka Wielka dz. nr 2786.

Współrzędne geograficzne obiektu: 20°51'11.16"E, 49°34'02.84"N.

## 5. Opis badania

Badany obiekt jest obiektem radiokomunikacyjnym sieci komórkowej (radiowa stacja bazowa telefonii mobilnej w sieci o przeznaczeniu publicznym). Anteny zainstalowano na wieży stalowej. Na obiekcie zainstalowano urządzenia pracujące w pasmach częstotliwości 2600MHz, 2100MHz, 1800MHz, 900MHz, 800MHz oraz radiolinii 18GHz. Pomiary pól elektromagnetycznych zostały wykonane w szczególności w tych miejscach, w których na podstawie przeprowadzonych obliczeń, stwierdzono występowanie w danych zakresach częstotliwości pól elektromagnetycznych o poziomach zbliżonych do dopuszczalnych. Na kierunku zbliżonym do azymutu anten pomiary wykonano do odległości  $10 \times H_{ANT}$  (gdzie  $H_{ANT}$  - oznacza wysokość zawieszenia anteny względem powierzchni terenu wyrażoną w m).

Wszelkie dane dotyczące źródeł promieniowania (min. wysokość anten, częstotliwość pracy) oraz współrzędne geograficzne obiektu pochodzą od zleceńodawcy.

Badanie zostało przeprowadzone w godz. od 13:00 do 15:00 przez:

## 6. Warunki atmosferyczne

Temperatura powietrza: 23,6°C

Wilgotność powietrza: 54,0%

Brak opadów atmosferycznych podczas przeprowadzania badania.

Pomiar temperatury i wilgotności wykonano przy użyciu Termohigrometru Voltcraft BL-20 TRH

## 7. Parametry techniczne obiektu badań

Parametry techniczne przekazane przez zleceńodawcę.

Tabela nr 1 – Parametry systemu nadawczo – odbiorczego pracującego w paśmie 1800MHz, 900MHz, 800MHz, 2100MHz, 2600MHz,

Tabela nr 2 – Parametry linii radioliniowe

**Parametry systemu nadawczo odbiorczego pracującego w paśmie - 2100MHz, 1800MHz, 900MHz, 800MHz – tabela 1**

Charakterystyka promieniowania					kierunkowa				
Rzeczywisty czas pracy [h/dobę]					Całodobowa 24h				
Warunki pracy					Znamionowe				
Rodzaj wytwarzanego pola					stacjonarne				
Lp.	Typ nadajnika	Antena Producent / Typ	Azymut [°]	Wysokość środką elektr. anteny [m n.p.t.]	Pasmo [Mhz]	Kąt nachylenia [°]	EIRP dla anteny [W]	LON	LAT
1	RBS6xxx/2xxx/4xxx	Huawei ASI4517R3	95	59	800	10	19898	20°51'11.16"E	49°34'02.84"N
	RBS6xxx/2xxx/4xxx				900	10		20°51'11.16"E	49°34'02.84"N
	RBS6xxx/2xxx/4xxx				1800	10		20°51'11.16"E	49°34'02.84"N
	RBS6xxx/2xxx/4xxx				2100	10		20°51'11.16"E	49°34'02.84"N
	RBS6xxx/2xxx/4xxx				2600	10		20°51'11.16"E	49°34'02.84"N
2	RBS6xxx/2xxx/4xxx	Huawei ASI4517R3	260	59	800	10	19898	20°51'11.16"E	49°34'02.84"N
	RBS6xxx/2xxx/4xxx				900	10		20°51'11.16"E	49°34'02.84"N
	RBS6xxx/2xxx/4xxx				1800	10		20°51'11.16"E	49°34'02.84"N
	RBS6xxx/2xxx/4xxx				2100	10		20°51'11.16"E	49°34'02.84"N
	RBS6xxx/2xxx/4xxx				2600	10		20°51'11.16"E	49°34'02.84"N
3	RBS6xxx/2xxx/4xxx	Huawei ASI4517R3	350	59	800	10	19898	20°51'11.16"E	49°34'02.84"N
	RBS6xxx/2xxx/4xxx				900	10		20°51'11.16"E	49°34'02.84"N
	RBS6xxx/2xxx/4xxx				1800	10		20°51'11.16"E	49°34'02.84"N
	RBS6xxx/2xxx/4xxx				2100	10		20°51'11.16"E	49°34'02.84"N
	RBS6xxx/2xxx/4xxx				2600	10		20°51'11.16"E	49°34'02.84"N

### Parametry systemu nadawczo – odbiorczego linii radioliniowej – Tabela nr 2

<b>Charakterystyka promieniowania</b>				kierunkowa					
<b>Rzeczywisty czas pracy [h/dobę]</b>				24					
<b>Rodzaj wytwarzanego pola</b>				stacjonarne					
<b>Linia radiowa</b>				<b>Antena</b>					
<b>Lp.</b>	<b>Typ nadajnika</b>	<b>Częstotliwość pracy [GHz]</b>	<b>Moc wyjściowa [dBm]</b>	<b>Typ/producent</b>	<b>Średnica anteny [m]</b>	<b>Azymut [°]</b>	<b>Wysokość zainstal. [m]</b>	<b>LON</b>	<b>LAT</b>
1	OPTIX RTN/HUAWEI	18	25,5	0.3-18(VHLPX1-18)	0,3	281	59	20°51'11.16"E	49°34'02.86"N

## 8. Sposób identyfikacji pola elektromagnetycznego

Niezbędnych informacji na temat źródeł pól udzielił Specjalista ds. Administracji Projektu P4 Sp. z o.o., który nie brał udziału w badaniach.

Uwzględniono podaną przez zleceniodawcę poprawkę pomiarową o wartości 1,47. Z przekazanych przez zleceniodawcę informacji wynika, iż po uwzględnieniu poprawki w/w urządzenia podczas pomiaru pracowały w warunkach maksymalnego występującego lub planowanego obciążenia, tj. zgodnie z parametrami w pkt. 7.

## 9. Opis terenu

Stacja bazowa telefonii komórkowej sieci P4 Sp. z o.o. NWS7010B zlokalizowana jest na wieży w miejscowości Kamionka Wielka, dz. nr 2786. Anteny sektorowe są zainstalowane na wysokości 59m n. p. t. Urządzenia nadawczo – odbiorcze znajdują się w szafach APM30, które umieszczone są na przyziemiu. Bezpośrednim sąsiedztwem stacji są tereny zielone. Na obszarze, w którym na podstawie przeprowadzonych obliczeń, stwierdzono występowanie, w danym zakresie częstotliwości, pól elektromagnetycznych o poziomach zbliżonych do dopuszczalnych, znajdują się budynki, w których mogą przebywać ludzie. W związku z ogłoszonym stanem epidemii, zgodnie z art.31 pkt. 2 ustawy Dz. U. 2020, poz. 695 nie przeprowadzono pomiarów w lokalach mieszkalnych oraz lokalach użytkowych.

W badanym środowisku znajdują się urządzenia innych operatorów mogące mieć wpływ na wyniki mierzzonego pola EM. Ich wpływ na poziom pól elektromagnetycznych w środowisku został uwzględniony w przekazanej poprawce pomiarowej.

## 10. Sprzęt pomiarowy

Tabela nr 3 – Sprzęt pomiarowy

Lp.	Nazwa i typ urządzenia	Numer identyfikacyjny
1.	Zestaw pomiarowy NARDA NBM-520 wraz z sondą EF6091*	2403/01B D-0648 2402/04B 01056
2.	Zestaw pomiarowy NARDA NBM-520 wraz z sondą EF0392*	2403/01B D-0648 2402/12B D-0315
3.	Termohigrometr Voltcraft BL-20 TRH	130206311
4.	Dalmierz laserowy GLM 250 VF	209147077

\*Zestaw pomiarowy przed wykonaniem pomiarów został sprawdzony za pomocą uniwersalnego testera sond UTEST-7

Tabela nr 4 – Szerokopasmowe mierniki pola elektromagnetycznego

Lp.	Nazwa i typ urządzenia	Zakres pomiarowy	Numer świadectwa wzorcowania	Data następnego wzorcowania
1.	Miernik Narda NBM-520	Zależny od sondy	LWiMP/W/031/19**	2021-02-08
2.	Sonda Narda EF6091	0,69 – 300V/m 80MHz – 90GHz	LWiMP/W/031/19**	2021-02-08



3.	Sonda Narda EF0392	0,63 – 991V/m 0,1MHz – 3GHz	LWiMP/W/031/19**	2021-02-08
----	--------------------	--------------------------------	------------------	------------

\*\*LWiMP – Laboratorium Wzorców i Metrologii Pola Elektromagnetycznego, Instytut Telekomunikacji, Teleinformatyki i Akustyki, Politechnika Wroclawska

Tabela nr 5 – Sprzęt uzupełniający

Lp.	Nazwa i typ urządzenia	Zakres pomiarowy	Numer świadectwa wzorcowania	Data następnego sprawdzenia
1.	Termohigrometr Voltcraft BL-20 TRH	-20 + +60°C 0 – 100%RH	719-2097/19*** 719-2096/19***	2020-07-17
2.	Dalmierz laserowy Bosch GLM 250 VF	0,05 – 250m	215.1-M11-4180-116/13**** 2239.8-M11-4180-1039/11****	2020-12-23
3	Urządzenie GPS H-Target Qmini	-	-	2020-09-10

\*\*\*Laboratorium Pomiarowe INTRON

\*\*\*\*Zakład Długości Kąta GUM

## 11. Wyniki badań

Tabela nr 6 – Natężenie pola elektrycznego i magnetycznego

Nr pionu	Opis miejsca pomiaru	Natężenie pola** E [V/m]	Natężenie pola*** H [A/m]	Wysokość pomiaru**** [m]	Współrzędne geograficzne pionu	Wartości WME*****	Wartości WMH*****
1	Teren zieleni	<0,8	<0,002	0-3,2	49°34'03.4"N 20°51'09.8"E	-	-
2	GKP 350° Teren zieleni	<0,8	<0,002	0-3,2	49°34'03.0"N 20°51'08.7"E	-	-
3	Droga gruntowa przy posesji	<0,8	<0,002	0-3,2	49°34'06.7"N 20°51'09.1"E	-	-
4	GKP 350° Teren zieleni	<0,8	<0,002	0-3,2	49°34'00.4"N 20°51'42.3"E	-	-
5	GKP 350° Teren zieleni	<0,8	<0,002	0-3,2	49°34'02.0"N 20°51'58.0"E	-	-
6	GKP 350° Teren na drodze	<0,8	<0,002	0-3,2	49°34'03.0"N 20°51'10.0"E	-	-
7	Teren na drodze	<0,8	<0,002	0-3,2	49°34'01.3"N 20°51'12.3"E	-	-
8	GKP 260° Teren zieleni	<0,8	<0,002	0-3,2	49°34'02.6"N 20°51'13.3"E	-	-
9	GKP 95° Ścieżka	<0,8	<0,002	0-3,2	49°34'03.4"N 20°51'11.3"E	-	-
10	GKP 95° Teren zieleni	<0,8	<0,002	0-3,2	49°34'04.6"N 20°51'10.7"E	-	-
11	GKP 95° Teren zieleni	<0,8	<0,002	0-3,2	49°34'11.1"N 20°51'09.3"E	-	-
12	GKP 95° Teren zieleni	<0,8	<0,002	0-3,2	49°34'19.0"N 20°51'09.7"E	-	-
13	GKP 260° Teren zieleni	<0,8	<0,002	0-3,2	49°34'02.6"N 20°51'24.1"E	-	-
14	GKP 260° Teren zieleni	<0,8	<0,002	0-3,2	49°34'02.3"N 20°51'41.1"E	-	-

Przy wskazaniach sondy poniżej czułości, dla punktu pomiarowego, przyjęto wartość <0,8 V/m i <0,002 A/m oraz WME i WMH -

\*GKP – Główny Kierunek Pomiarowy

\*\* - wartość przy uwzględnieniu współczynników Cf (charakterystyka częstotliwościowa) i Cd (charakterystyka dynamiczna). Wartość uśredniona w sposób określony w przepisach wydanych na podstawie art. 122 ust.1 ustawy z 27 kwietnia 2001 r. - Prawo ochrony środowiska, z uwzględnieniem poprawki pomiarowej i niepewności pomiaru.

\*\*\* - wartość wyznaczona na podstawie pomiaru wartości skutecznej natężenia pola elektrycznego, z zależności:  $H = E/377$ , z uwzględnieniem poprawki pomiarowej i niepewności pomiaru.

\*\*\*\* - wysokość liczona jest od poziomu podłoża, gruntu.

\*\*\*\*\* - wartości wskaźnikowe zgodnie z pkt.25 pkt.1 rozporządzenia Ministra Klimatu Dz. U. 2020 poz.258:

$$WM_E = \frac{E}{\min(MEgr)}$$

$$WM_H = \frac{H}{\min(MHgr)}$$

gdzie:

Nr formularza: 4

Data obowiązywania formularza: 2020-04-01

Strona 5 z 7

F7.4.4 Sprawozdanie z badań OŚ Anteo

Bez uzyskania pisemnej zgody Kierownika Laboratorium, zabrania się fragmentarycznego powielania niniejszego sprawozdania

WME (WMH) – oznacza wartość wskaźnikową poziomu emisji pól elektromagnetycznych dla miejsc dostępnych dla ludności dla składowej elektrycznej (magnetycznej) pola,  
E (H) – oznacza zmierzoną wartość skuteczną natężenia pola elektrycznego E, wyrażoną w V/m, (natężenia pola magnetycznego H, wyrażonego w A/m), uśrednioną w sposób określony w przepisach wydanych na podstawie art. 122 ust. 1 ustawy z dnia 27 kwietnia 2001 r. – Prawo ochrony środowiska,  
min(MEgr) (min WHgr) – oznacza najniższą dopuszczalną wartość składowej elektrycznej (magnetycznej) pola dla objętego pomiarami zakresu częstotliwości dla miejsc dostępnych dla ludności określoną w przepisach wydanych na podstawie art. 122 ust. 1 ustawy z dnia 27 kwietnia 2001 r. – Prawo ochrony środowiska wyrażoną w V/m rozporządzeniem Min. Zdrowia z 17 grudnia 2019 roku Dz.U2019 poz.2448.

Oszacowana niepewność rozszerzona przeprowadzonych pomiarów natężenia pola elektromagnetycznego nie przekracza 27,5% (niepewność rozszerzona przy prawdopodobieństwie rozszerzenia ok.95% i współczynniku  $k=2$ ). Opis szacowania niepewności pomiaru znajduje się w dokumencie: Z7.4.1. Szacowanie niepewności pomiaru Laboratorium Badawczego ANTEO i jest zgodny z wytycznymi EA dotyczącymi wyrażania niepewności w badaniach ilościowych zawartymi w publikacji EA-04/16.

Badanie wykonywano metodą dwóch sond szerokopasmowych opisaną w dokumencie Z7.4.5 Ocena możliwości realizacji metody badawczej wydanie z 2020-03-05. W każdym z pionów pomiarowych sprawdzono i wykluczono udział promieniowania radiolinii w badanym widmie, korzystając z w/w metody.

## 12. Podsumowanie

Dopuszczalny poziom promieniowania, dla poszczególnych zakresów częstotliwości, charakteryzują parametry fizyczne określone w załączniku do Rozporządzenia Ministra Zdrowia z dnia 17 grudnia 2019 r. w sprawie dopuszczalnych poziomów pól elektromagnetycznych w środowisku (Dz. U. 2019, poz. 2448) – tabela nr 7.

Tabela nr 7 – Dopuszczalne poziomy pól elektromagnetycznych dla miejsc dostępnych dla ludności.

Zakres częstotliwości pola elektromagnetycznego	Składowa elektryczna E (V/m)	Składowa magnetyczna H (A/m)	Gęstość mocy S (W/m <sup>2</sup> )
0 Hz	10000	2500	ND
Od 0 Hz do 0,5 Hz	ND	2500	ND
Od 0,5 Hz do 50 Hz	10000	60	ND
Od 0,05 Hz do 1 kHz	ND	3 / f	ND
Od 1 kHz do 3 kHz	250 / f	5	ND
Od 3 kHz do 150 kHz	87	5	ND
Od 0,15 MHz do 1 MHz	87	0,73 / f	ND
Od 1 MHz do 10 MHz	87 / f <sup>0,5</sup>	0,73 / f	ND
Od 10 MHz do 400 MHz	28	0,073	2
Od 400 MHz do 2000 MHz	1,375 x f <sup>0,5</sup>	0,0037 x f <sup>0,5</sup>	f / 200
Od 2 GHz do 300 GHz	61	0,16	10

Podczas badania przyjęto, jako wartości dopuszczalną poziomą pola elektromagnetycznego w środowisku wartość 2 W/m<sup>2</sup> (28 V/m), tj. wartość dopuszczalną dla dolnego zakresu pasma 400MHz - 2000MHz. Pomiary wykonano dla średniego kąta pochylenia wiązki; przeprowadzone badania w środowisku, w obszarze pomiarowym w otoczeniu stacji bazowej NWS7010B w zmierzonych pionach pomiarowych, nie wykazały przekroczenia 60% wartości dopuszczalnej poziomu pól elektromagnetycznych.

W badanym obszarze pomiarowym, w zmierzonych pionach pomiarowych, w miejscach dostępnych dla ludności, żadna wyznaczona wartość wskaźnikowa (WME, WMH) nie przekroczyła wartości 1.

## 13. Załączniki

Załącznik nr 1 – Rysunek poglądowy terenu, rozmieszczenie pionów pomiarowych na terenie wokół stacji



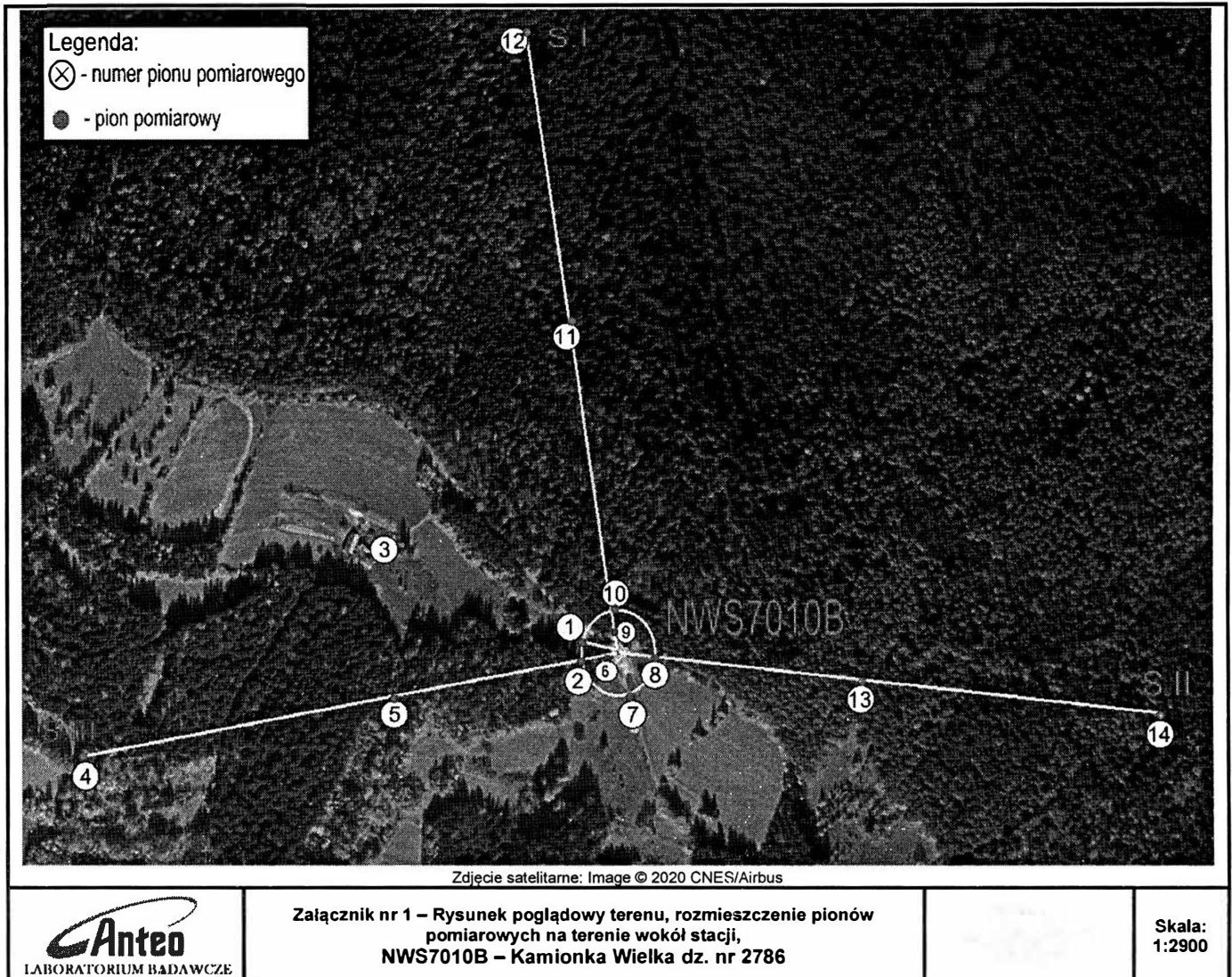

#### 14. Współpraca z klientem

Laboratorium współpracuje z Klientem w celu uściślenia jego oczekiwań. W szczególności Laboratorium w swojej działalności zobowiązuje się do spełnienia wymagań klienta, zachowania poufności badań i ochrony jego praw, jeśli nie jest to sprzeczne z obowiązującym prawem.

Klient jest informowany o wszystkich odstępstwach od umowy. Klient ma możliwość złożenia skargi w terminie 14 dni od daty przyjęcia sprawozdania.

#### 15. Koniec sprawozdania

Ilość egzemplarzy: 2