Prowadzący instalację:
P4 Sp. z o. o.
ul. Wynalazek 1
02-677 Warszawa

Katowice, 2022-08-05

Adres do korespondencji:
P4 Sp. z o. o.
ul. Murckowska 14,
40-265 Katowice

STAROSTA NOWOSĄDECKI

Przedłożenie informacji o zmianie danych w instalacji

o których mowa w przedłożeniu informacji dla NWS2030A z dnia 2021-08-05

dotyczy: informacji o zmianie w zakresie danych w przedłożeniu informacji dla NWS2030A.

Podstawa prawna: ustawa z dnia 27 kwietnia 2001 r. Prawo ochrony środowiska, art. 152, ust 6, pkt 1, lit. c)

Niniejsza informacja zawiera wyłącznie dane, które uległy zmianie.

1) **Oznaczenie prowadzącego instalację, jego adres zamieszkania lub siedziby.**

   Brak zmian.

2) **Adres zakładu, na którego terenie prowadzona jest eksploatacja instalacji.**

   33-389 Jazowsko, dz. nr 745/4 i 745/3, gm. Łącko, pow. nowosądecki

3) **Rodzaj i zakres prowadzonej działalności, w tym wielkość produkcji lub wielkość świadczonych usług.**

   Usługi telekomunikacyjne, transmisja danych: 1TB/doba.

4) **Czas funkcjonowania instalacji (dni tygodnia i godziny).**

   Brak zmian.

5) **Wielkość i rodzaj emisji.**

   Dane przed zmianą:

L.p.	*Nazwa anteny / wysokość [m n.p.t.]*	*Rodzaj emisji*	*Równoważna moc promieniowana izotropowo*	*Azymut*	*Kąt pochylenia*	*Częstotliwość*
1	*11_GHNT/14,2*	*PEM*	*923 W*	*120°*	*8°*	*900 MHz*
2	*11_GHNT/14,2*	*PEM*	*4365 W*	*120°*	*8°*	*2100 MHz*
3	*12_L/14,5*	*PEM*	*4592 W*	*120°*	*8°*	*1800 MHz*

4	13_HV/14,2	PEM	1262 W	120°	8°	800 MHz
5	13_HV/14,2	PEM	7112 W	120°	8°	2600 MHz
6	21_L/14,5	PEM	4592 W	270°	8°	1800 MHz
7	22_GHNT/14,2	PEM	923 W	270°	8°	900 MHz
8	22_GHNT/14,2	PEM	4365 W	270°	8°	2100 MHz
9	23_HV/14,2	PEM	1262 W	270°	8°	800 MHz
10	23_HV/14,2	PEM	7112 W	270°	8°	2600 MHz
11	RL1/14,8	PEM	2630 W	64°		18 GHz
12	RL2/14,1	PEM	3467 W	298°		23 GHz

Dane po zmianie:

L.p.	Nazwa anteny / wysokość [m n.p.t.]	Rodzaj emisji	Równoważna moc promieniowana izotropowo	Azymut	Kąt pochylenia	Częstotliwość
1	11_HV/14,2	PEM	2518 W	120°	10°	800 MHz
2	11_HV/14,2	PEM	7112 W	120°	10°	2600 MHz
3	12_GHLNT/14,2	PEM	1334 W	120°	10°	900 MHz
4	12_GHLNT/14,2	PEM	6068 W	120°	10°	1800 MHz
5	12_GHLNT/14,2	PEM	6324 W	120°	10°	2100 MHz
6	21_HV/14,2	PEM	2518 W	270°	10°	800 MHz
7	21_HV/14,2	PEM	7112 W	270°	10°	2600 MHz
8	22_GHLNT/14,2	PEM	1334 W	270°	10°	900 MHz
9	22_GHLNT/14,2	PEM	6068 W	270°	10°	1800 MHz
10	22_GHLNT/14,2	PEM	6324 W	270°	10°	2100 MHz
11	RL1/14,8	PEM	2512 W	64°		18 GHz
12	RL2/14,1	PEM	2951 W	298°		23 GHz

6) **Opis stosowanych metod ograniczania wielkości emisji.**

   Brak zmian.

7) **Informacja, czy stopień ograniczania wielkości emisji jest zgodny z obowiązującymi przepisami.**

   Brak zmian.

8) **(uchylony)**

   –/–

9) **Sprawozdanie z wykonanych pomiarów poziomów pól EM, o których mowa w art. 122a ust. 1 pkt 1.**

   Sprawozdanie nr z dnia , Nr akredytacji PCA – .

Koordynator OŚ

Wioleta Jakubczyk

kom. 790004069

Signature Not Verified

Dokument podpisany przez Wioleta Urszula Jakubczyk
Data: 2022.08.05 09:01:32 CEST

AB 1294

LABORATORIUM ANTEO Sp. z o.o.
ul. Chryzantem 23
41-700 Ruda Śląska
e-mail: laboratorium@anteo.pl

SPRAWOZDANIE Z BADAŃ PÓL ELEKTROMAGNETYCZNYCH W OTOCZENIU STACJI BAZOWEJ TELEFONII KOMÓRKOWEJ SIECI P4 DLA POTRZEB OCHRONY LUDZI I ŚRODOWISKA

Nr stacji	Miejsce wykonania pomiarów:	Data wykonania pomiarów:	Data wydania sprawozdania:
NWS2030A	***33-389 Jazowsko, dz. nr 745/4 i 745/3***	***2022-07-19***	***2022-07-21***

Zleceniodawca:	***P4 Sp. z o.o.*** ***ul. Wynalazek 1, 02-677 Warszawa***
Nr ewidencyjny sprawozdania:	***SP_2022-07-003-10-S_NWS2030A***

Sprawozdanie wykonała:	Sprawdził:	Autoryzował/Date:
Magdalena Gabryel Specjalista ds. jakości	Daniel Kukiełka Kierownik laboratorium	Dokument podpisany przez Magdalena Gabryel Data: 2022.07.21 13:37:26 CEST Magdalena Gabryel Specjalista ds. jakości

Bez uzyskania wyraźnej zgody Kierownika Laboratorium zabrania się fragmentarycznego powielania niniejszego sprawozdania.

1. Wstęp

Badania wykonano na podstawie umowy z dnia 2018-08-31 pomiędzy firmą **Laboratorium Anteo sp. z o.o., *ul. Chryzantem 23/1, 41-700 Ruda Śląska,*** a firmą ***P4 Sp. z o.o., ul. Wynalazek 1, 02-677 Warszawa,*** przekazanej do realizacji Laboratorium Badawczemu Anteo.

Sprawozdanie przedstawia wyniki sprawdzenia dotrzymania dopuszczalnych poziomów pól elektromagnetycznych w środowisku w otoczeniu instalacji - stacji bazowej **NWS2030A** będącej obiektem radiokomunikacyjnym P4 Sp. z o.o., w miejscach dostępnych dla ludności w otoczeniu ww. instalacji.

Wyniki pomiarów odnoszą się wyłącznie do istniejącej konfiguracji instalacji antenowej. Każda zmiana konfiguracji o ile zmiana ta może mieć wpływ na zmiany poziomów pól elektromagnetycznych wiąże się z koniecznością wykonania nowego badania

Laboratorium badawcze akredytowane przez PCA, Nr AB1294. Data ważności certyfikatu akredytacji: od 2019-10-28 do 2023-10-27. Zakres wykonywanych przez laboratorium badań podany jest pod adresem www.pca.gov.pl.

Akredytacja Laboratorium w odniesieniu do normy ISO\IEC 17025:2018-02 oznacza spełnienie wymagań dotyczących kompetencji technicznych i systemu zarządzania, koniecznych dla zapewnienia wiarygodnych technicznie wyników badań.

2. Metoda badań

- Załącznik do rozporządzenia Ministra Klimatu z dnia 17 lutego 2020 r. *w sprawie sposobów sprawdzania dotrzymywania dopuszczalnych poziomów pól elektromagnetycznych w środowisku (Dz. U. 2020, poz. 258, Dz. U. 2022 poz. 1121).*

3. Akty prawne

- Rozporządzenie Ministra Klimatu z dnia 17 lutego 2020 r. *w sprawie sposobów sprawdzania dotrzymywania dopuszczalnych poziomów pól elektromagnetycznych w środowisku (Dz. U. 2020, poz. 258).*
- Rozporządzenie Ministra Klimatu i Środowiska z dnia 6 maja 2022 r. *zmieniające rozporządzenie w sprawie sposobów sprawdzania dotrzymania dopuszczalnych poziomów pól elektromagnetycznych w środowisku (Dz. U. 2022 poz. 1121).*
- Rozporządzenie Ministra Zdrowia z dnia 17 grudnia 2019 r. w sprawie dopuszczalnych poziomów pól elektromagnetycznych w środowisku (Dz. U. 2019, poz. 2448).

4. Odstępstwa/ograniczenia i uwarunkowania metody badawczej

Na podstawie art. 122a ust. 1b ustawy Prawo ochrony środowiska z dnia 27 kwietnia 2001 r., (Dz. U 2001 nr 62 poz. 627 z późn. zm.) pomiary PEM w lokalach mieszkalnych i użytkowych zlokalizowanych w obszarze pomiarowym badanej stacji bazowej nie zostały przeprowadzone.

5. Lokalizacja obiektu badań

Badany obiekt znajduje się w miejscowości 33-389 Jazowsko, dz. nr 745/4 i 745/3
Współrzędne geograficzne obiektu: 20°30'10.20"E, 49°32'09.90"N

6. Opis badania

Badany obiekt jest obiektem radiokomunikacyjnym sieci komórkowej (radiowa stacja bazowa telefonii mobilnej w sieci o przeznaczeniu publicznym). Anteny zainstalowano na dachu. Na obiekcie zainstalowano urządzenia pracujące w pasmach częstotliwości 2600MHz, 2100MHz, 1800MHz, 900MHz, 800MHz oraz radiolinii 23GHz, 18GHz. Pomiary pól elektromagnetycznych zostały wykonane w szczególności w tych miejscach, w których na podstawie przeprowadzonych obliczeń, stwierdzono występowanie w danych

Bez uzyskania pisemnej zgody Kierownika Laboratorium zabrania się fragmentarycznego powielania niniejszego sprawozdania.

zakresach częstotliwości pól elektromagnetycznych o poziomach zbliżonych do dopuszczalnych. Na kierunku zbliżonym do azymutu anten pomiary wykonano do obliczonej odległości występowania pól elektromagnetycznych o najwyższym poziomie w miejscach dostępnych dla ludności, pochodzących z badanej instalacji. Pomiary wykonano w odległości nie mniejszej niż 0,3 m od urządzeń, obiektów i elementów metalowych.

Wszelkie dane dotyczące źródeł promieniowania (min. wysokość anten, częstotliwość pracy) oraz współrzędne geograficzne obiektu pochodzą od zleceniodawcy.

Badanie zostało przeprowadzone w godz. od 12:50 do 14:20 przez:

Marcin Wagner – Specjalista ds. pomiarów PEM

7. Warunki atmosferyczne

Temperatura powietrza	Przed: 27,6° C	Po: 28,2° C
Wilgotność powietrza	Przed: 38,6%	Po: 38,4%

Brak opadów atmosferycznych w czasie przeprowadzania badania.
Pomiary zostały wykonane przy temperaturze i wilgotności względnej nie wyższej niż dopuszczalna specyfikacja miernika.

8. Parametry techniczne obiektu badań

Parametry techniczne przekazane przez zleceniodawcę.

Tabela nr 1 – Parametry systemu nadawczo – odbiorczego pracującego w paśmie 2600MHz, 2100MHz, 1800MHz, 900MHz, 800MHz
Tabela nr 2 – Parametry linii radioliniowej

Parametry systemu nadawczo odbiorczego pracującego w paśmie – 2600MHz, 2100MHz, 1800MHz, 900MHz, 800MHz – tabela 1

Charakterystyka promieniowania				kierunkowa					
Rzeczywisty czas pracy [h/dobę]				Całodobowa 24h					
Warunki pracy				Znamionowe					
Rodzaj wytwarzanego pola				stacjonarne					
Lp.	**Typ nadajnika**	**Antena Producent / Typ**	**Azymut [°]**	**Wysokość środka elektr. anteny [m n.p.t.]**	**Pasmo [Mhz]**	**Kąt nachylenia [°]**	**EIRP dla anteny [W]**	**LON**	**LAT**
1	RBS6xxx/2xxx/4xxx	Huawei ATR4518R6	120	14,2	800	10	9630	20°30'10.20"E	49°32'09.90"N
	RBS6xxx/2xxx/4xxx				2600	10		20°30'10.20"E	49°32'09.90"N
2	RBS6xxx/2xxx/4xxx	Huawei ATR4518R6	120	14,2	900	10	13726	20°30'10.20"E	49°32'09.90"N
	RBS6xxx/2xxx/4xxx				1800	10		20°30'10.20"E	49°32'09.90"N
	RBS6xxx/2xxx/4xxx				2100	10		20°30'10.20"E	49°32'09.90"N
3	RBS6xxx/2xxx/4xxx	Huawei ATR4518R6	270	14,2	800	10	9630	20°30'10.20"E	49°32'09.90"N
	RBS6xxx/2xxx/4xxx				2600	10		20°30'10.20"E	49°32'09.90"N
4	RBS6xxx/2xxx/4xxx	Huawei ATR4518R6	270	14,2	900	10	13726	20°30'10.20"E	49°32'09.90"N
	RBS6xxx/2xxx/4xxx				1800	10		20°30'10.20"E	49°32'09.90"N
	RBS6xxx/2xxx/4xxx				2100	10		20°30'10.20"E	49°32'09.90"N

Parametry systemu nadawczo – odbiorczego linii radioliniowej – Tabela nr 2

Charakterystyka promieniowania				kierunkowa					
Rzeczywisty czas pracy [h/dobę]				24					
Rodzaj wytwarzanego pola				stacjonarne					
	Linia radiowa			**Antena**					
Lp	**Typ nadajnika**	**Częstotliwość pracy [GHz]**	**Moc wyjściowa**	**Typ/producent**	**Średnica anteny [m]**	**Azymut [°]**	**Wysokość zainstal. [m]**	**LON**	**LAT**

Bez uzyskania pisemnej zgody Kierownika Laboratorium zabrania się fragmentarycznego powielania niniejszego sprawozdania

.			[dBm]						
1	MINI-LINK/ERICSSON	18	25	0.6-18(ANT3 B 0.6 18 HP/HPX)	0,6	64	14,8	20°30'10.01"E	49°32'09.99"N
2	MINI-LINK/ERICSSON	23	24	0.6-23(ANT3 B 0.6 23 HP/HPX)	0,6	298	14,1	20°30'10.01"E	49°32'09.99"N

9. Sposób identyfikacji pola elektromagnetycznego

Niezbędnych informacji na temat źródeł pól udzielił Specjalista ds. Administracji Projektu P4 Sp. z o.o., który nie brał udziału w badaniach. Identyfikację źródeł i parametrów technicznych wykonano na podstawie analizy przekazanej ze zleceniem dokumentacji oraz obserwacji w miejscu wykonywania badań.

Z informacji zleceniodawcy wynika, że podczas badania anteny użytkownika o sterowanych wiązkach zostały ustawione w sposób opisany zgodnie z punktem 13 ppkt.2 rozporządzenia *Dz. U. 2020, poz. 258 Dz.U. 2022 poz. 1121.*

10. Opis terenu

Stacja bazowa telefonii komórkowej sieci P4 Sp. z o.o. NWS2030A zlokalizowana jest na dachu w miejscowości 33-389 Jazowsko, dz. nr 745/4 i 745/3. Anteny sektorowe są zainstalowane na wysokości 14,2m n. p. t. Urządzenia nadawczo – odbiorcze znajdują się w szafach, które umieszczone są na gruncie. Bezpośrednim sąsiedztwem stacji są tereny zielone, pola uprawne, zabudowa jednorodzinna.

W badanym środowisku zidentyfikowano urządzenia innych operatorów mogące mieć wpływ na wyniki mierzonego pola EM.

11. Sprzęt pomiarowy

Tabela nr 3 – Sprzęt pomiarowy

Lp.	Nazwa i typ urządzenia	Numer identyfikacyjny
1.	Zestaw pomiarowy NARDA NBM-520 wraz z sondą EF6091*	2403/01B D-0648 2402/04B 01056
2.	Zestaw pomiarowy NARDA NBM-520 wraz z sondą EF0392*	2403/01B D-0648 2402/12B D-0315
3.	Termohigrometr Voltcraf BL-20 TRH	140719860
4.	Dalmierz laserowy GLM 250 VF	007069590

*Zestaw pomiarowy przed wykonaniem pomiarów został sprawdzony za pomocą uniwersalnego testera sond UTEST-7

Tabela nr 4 – Szerokopasmowe mierniki pola elektromagnetycznego

Lp.	Nazwa i typ urządzenia	Zakres pomiarowy	Numer świadectwa wzorcowania	Data następnego wzorcowania
1.	Miernik Narda NBM-520	Zależny od sondy	LWiMP/W/020/21**	2023-01-29
2.	Sonda Narda EF6091	0,79 – 302V/m 80MHz – 90GHz	LWiMP/W/020/21**	2023-01-29
3.	Sonda Narda EF0392	0,48 – 990V/m 0,1MHz – 4GHz	LWiMP/W/020/21**	2023-01-29

**LWiMP – Laboratorium Wzorców i Metrologii Pola Elektromagnetycznego, Instytut Telekomunikacji, Teleinformatyki i Akustyki, Politechnika Wrocławska

Tabela nr 5 – Sprzęt uzupełniający

Lp.	Nazwa i typ urządzenia	Zakres pomiarowy	Numer świadectwa wzorcowania	Data następnego sprawdzenia
1.	Termohigrometr Voltcraf BL-20 TRH	-20 ÷ +60°C 0 – 100%RH	648-1652/21***	2023-01-13

Bez uzyskania pisemnej zgody Kierownika Laboratorium zabrania się fragmentarycznego powielania niniejszego sprawozdania.

2.	Dalmierz laserowy Bosch GLM 250 VF	0,05 – 250m	2239.8-M11-4180-1039/11****	2022-12-23
3	Urządzenie GPS H-Target Qmini	-	-	2022-09-09

***Laboratorium Pomiarowe INTROL
****Zakład Długości Kąta GUM

12. Wyniki badań

Tabela nr 6 – Wartości natężenia pola elektrycznego i magnetycznego

Nr pionu	Opis miejsca pomiaru	Zmierzona wartość natężenie pola[2] E [V/m]	Natężenie pola[3] E [V/m]	Natężenie pola[4] H [A/m]	Wysokość Pomiaru[5] [m]	Współrzędne geograficzne pionu	Wartości WME[6]	Wartości WMH[6]
1	GKP[1] 270°,Na posesji domu jednorodzinnego obok masztu i szaf	2,9	3,7	0,010	1,97	49.53606 20.50282	0,13	0,13
2	Na podwórzu domu nr. 112	3,2	4,1	0,011	1,86	49.53604 20.50295	0,15	0,15
3	Przy elewacji ściany domu	3,6	4,6	0,012	1,00	49.53598 20.50285	0,16	0,17
4	Podwórze przy elewacji domu	5,1	6,5	0,017	1,28	49.53597 20.50306	0,23	0,24
5	Ulica przy starym domu	3,7	4,7	0,013	1,80	49.53610 20.50319	0,17	0,17
6	Teren zieleni przy polu uprawnym	2,7	3,4	0,009	2,00	49.53629 20.50353	0,12	0,13
7	GKP 120°,Teren zieleni	2,1	2,7	0,007	1,04	49.53592 20.50347	0,10	0,10
8	Teren zieleni pole trawy	4,1	5,2	0,014	1,29	49.53631 20.50211	0,19	0,19
9	GKP 270°,Teren zielony przy sadzie owocowym	3,1	4,0	0,010	1,00	49.53608 20.50220	0,14	0,14
10	GKP 270°,Teren zielony	0,7*	0,9	0,002	0,3-2,00	49.53608 20.50113	0,03	0,03
11	Teren zielony przy sadzie owocowym	1,1	1,4	0,004	1,88	49.53575 20.50236	0,05	0,05
12	Na drodze asfaltowej	1,4	1,8	0,005	0,50	49.53656 20.50297	0,06	0,06
13	GKP 120°,Teren zieleni	1,0	1,3	0,003	2,00	49.53549 20.50436	0,05	0,05
14	Teren przy drodze asfaltowej	1,3	1,7	0,004	1,84	49.53550 20.50341	0,06	0,06
15	Teren zieleni przy domu	1,4	1,8	0,005	1,92	49.53545 20.50142	0,06	0,06

* wynik spoza zakresu akredytacji - przy wskazaniach sondy poniżej dolnego zakresu akredytacji dla punktu pomiarowego, przyjęto do obliczeń wyniku skorygowanego wartość skorelowaną z rzeczywistym wynikiem pomiaru tj. dolna granicę akredytowanego zakresu pomiarowego metody 0,7 V/m.

[1] - GKP – Główny Kierunek Pomiarowy

[2] – wynik pomiaru, z uwzględnieniem współczynników Cf (charakterystyka częstotliwościowa) i Cd (charakterystyka dynamiczna).

[3] - wynik pomiaru natężenia skutecznego pola elektromagnetycznego powiększony o niepewności pomiaru. Wartość chwilowa, zgodnie z pkt. 11 załącznika do rozporządzenia Ministra Klimatu Dz. U. 2020 poz.258, Dz. U. 2022 poz. 1121

[4] - wartość wyznaczona na podstawie pomiaru wartości skutecznej natężenia pola elektrycznego, z zależności: H = E/377, z uwzględnieniem niepewności pomiaru (dla pomiarów wykonanych od źródła w odległości zgodnie z pkt.3 załącznika do rozporządzenia Dz. U. 2020 poz.258, Dz. U. 2022 poz. 1121

[5]- wysokość liczona jest od poziomu podłoża, gruntu

[6] - wartości wskaźnikowe zgodnie z pkt.25 ppkt.1 rozporządzenia Dz. U. 2020 poz.258 i Dz.U. 2022 poz. 1121:

$$WM_E = \frac{E}{\min(MEgr)} \qquad WM_H = \frac{H}{\min(MHgr)}$$

gdzie:

WME (WMH) – oznacza wartość wskaźnikową poziomu emisji pól elektromagnetycznych dla miejsc dostępnych dla ludności dla składowej elektrycznej (magnetycznej) pola,

E (H) – oznacza zmierzoną wartość skuteczną natężenia pola elektrycznego E, wyrażoną w V/m, (natężenia pola magnetycznego H, wyrażonego w A/m), uśrednioną w sposób określony w przepisach wydanych na podstawie art. 122 ust. 1 ustawy z dnia 27 kwietnia

Bez uzyskania pisemnej zgody Kierownika Laboratorium zabrania się fragmentarycznego powielania niniejszego sprawozdania

2001 r. – Prawo ochrony środowiska lub zgodnie z pkt. 11 załącznika do rozporządzenia Ministra Klimatu Dz. U. 2020 poz.258, Dz. U. 2022 poz. 1121

min(MEgr), (min MHgr) – oznacza najniższą dopuszczalną wartość składowej elektrycznej (magnetycznej) pola dla objętego pomiarami zakresu częstotliwości dla miejsc dostępnych dla ludności określoną w przepisach wydanych na podstawie art. 122 ust. 1 ustawy z dnia 27 kwietnia 2001 r. – Prawo ochrony środowiska wyrażoną w V/m rozporządzeniem Min. Zdrowia z 17 grudnia 2019 roku Dz.U 2019 poz.2448.

Oszacowana niepewność rozszerzona przeprowadzonych pomiarów natężenia pola elektromagnetycznego nie przekracza 27,6 % (niepewność rozszerzona przy prawdopodobieństwie rozszerzenia ok.95% i współczynniku k=2).

Badanie wykonywano metodą dwóch sond szerokopasmowych opisaną w dokumencie *Z7.4.5 Ocena możliwości realizacji metody badawczej* wydanie z 2020-03-05 W każdym z pionów pomiarowych sprawdzono i wykluczono udział promieniowania radiolinii w badanym widmie, korzystając z w/w metody.

13. Podsumowanie

Dopuszczalny poziom promieniowania, dla poszczególnych zakresów częstotliwości, charakteryzują parametry fizyczne określone w załączniku do Rozporządzenia Ministra Zdrowia z dnia 17 grudnia 2019 r. *w sprawie dopuszczalnych poziomów pól elektromagnetycznych w środowisku* (Dz. U. 2019, poz. 2448) – tabela nr 7.

Tabela nr 7 – Dopuszczalne poziomy pól elektromagnetycznych dla miejsc dostępnych dla ludności.

Zakres częstotliwości pola elektromagnetycznego	**Składowa elektryczna E (V/m)**	**Składowa magnetyczna H (A/m)**	**Gęstość mocy S (W/m^2)**
0 Hz	10000	2500	*ND*
Od 0 Hz do 0,5 Hz	ND	2500	ND
Od 0,5 Hz do 50 Hz	10000	60	ND
Od 0,05 Hz do 1 kHz	ND	3 / f	ND
Od 1 kHz do 3 kHz	250 / f	5	ND
Od 3 kHz do 150 kHz	87	5	ND
Od 0,15 MHz do 1 MHz	87	0,73 / f	ND
Od 1 MHz do 10 MHz	87 / $f^{0,5}$	0,73 / f	ND
Od 10 MHz do 400 MHz	28	0,073	2
Od 400 MHz do 2000 MHz	1,375 x $f^{0,5}$	0,0037 x $f^{0,5}$	f / 200
Od 2 GHz do 300 GHz	61	0,16	10

Podczas badania przyjęto, jako wartości dopuszczalną poziomu pola elektromagnetycznego w środowisku wartość 2 W/m^2 (28 V/m), tj. wartość dopuszczalną dla dolnego zakresu pasma 400MHz - 2000MHz.

Pomiary wykonano dla średniego kąta pochylenia wiązki. Przeprowadzone badania w środowisku, w obszarze pomiarowym, w otoczeniu badanej stacji bazowej, w zmierzonych pionach pomiarowych, nie wykazały przekroczenia 60% wartości dopuszczalnych poziomów pól elektromagnetycznych. W związku z tym nie wymagane są dodatkowe pomiary dla największego i najmniejszego stosowanego lub planowanego kąta pochylenia wiązki, zgodnie z pkt 13. ppkt. 2 załącznika do rozporządzenia Dz. U. 2020 poz.258, Dz. U. 2022 poz. 1121. Zgodnie z pkt 25 załącznika do rozporządzenia Dz. U. 2020 poz.258, Dz. U. 2022 poz. 1121 nie jest wymagane wykonanie pomiaru miernikiem selektywnym.

Stwierdzenie zgodności:

Na podstawie wytycznych wskazanych w Rozporządzeniu Ministra Klimatu z dnia 17 lutego 2020 r. *w sprawie sposobów sprawdzania dotrzymywania dopuszczalnych poziomów pól elektromagnetycznych w środowisku (Dz. U. 2020, poz. 258 i Dz. U 2022, poz. 1121)* oraz na podstawie otrzymanych wyników pomiarów i informacji uzyskanych od klienta, stwierdzono iż w miejscach dostępnych dla ludności do których uzyskano dostęp, w żadnym punkcie/pionie pomiarowym, w środowisku wokół stacji bazowej **NWS2030A** nie występują przekroczenia dopuszczalnych poziomów pól elektromagnetycznych, określonych w tabeli nr 7, w badanym zakresie pomiarowym od 400MHz do 90 GHz.

Bez uzyskania pisemnej zgody Kierownika Laboratorium zabrania się fragmentarycznego powielania niniejszego sprawozdania.

Dopuszczalne poziomy pól elektromagnetycznych w środowisku określone w przepisach wydanych na podstawie art.122 ust. 1 ustawy z dnia 27 kwietnia 2001 r. – Prawo ochrony środowiska uznaje się za dotrzymane w badanym obszarze pomiarowym, w zmierzonych pionach pomiarowych, gdyż w wyniku zastosowania sprawdzenia dotrzymywania dopuszczalnych poziomów pól elektromagnetycznych w środowisku, o którym mowa w pkt. 25 ppkt.1 i pkt. 26 (załącznika do rozporządzenia *Dz. U. 2020, poz. 258 i Dz. U 2022, poz. 1121*), żadna z wartości wskaźnikowych nie przekracza 1.

14. Załączniki

Załącznik nr 1 – Rysunek poglądowy terenu, rozmieszczenie pionów pomiarowych na terenie wokół stacji

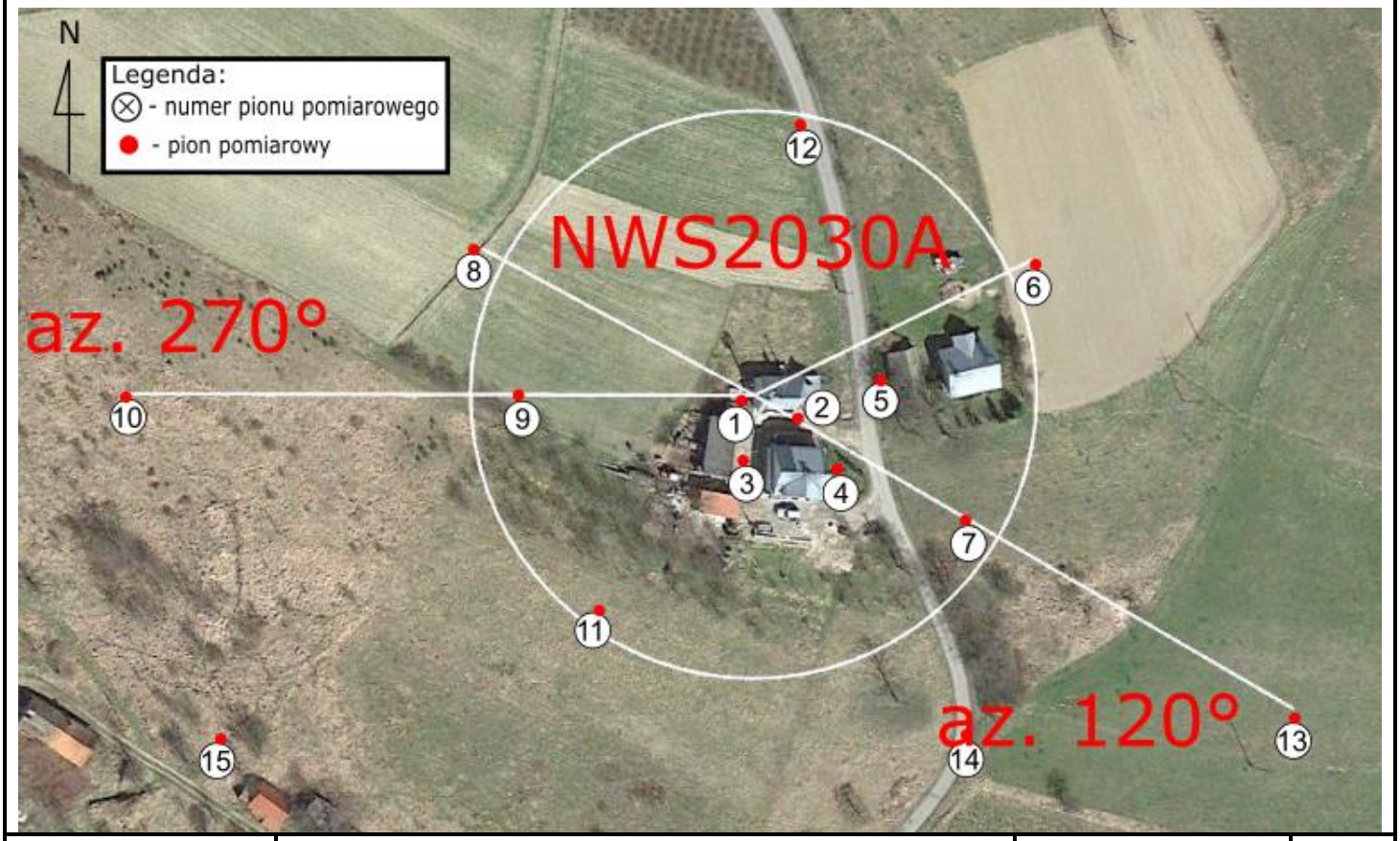

anteo Laboratorium Badawcze	**Załącznik nr 1 – Rysunek poglądowy terenu, rozmieszczenie pionów pomiarowych na terenie wokół stacji, NWS2030A – Jazowsko, dz. nr 745/4 i 745/3**	**Wykonała: Magdalena Gabryel**	**Skala: 1:1350**

Koniec sprawozdania

Bez uzyskania pisemnej zgody Kierownika Laboratorium zabrania się fragmentarycznego powielania niniejszego sprawozdania