

Prowadzący instalację:

P4 Sp. z o. o.
ul. Wynalazek 1
02-677 Warszawa

Katowice, 2023-02-02

Adres do korespondencji:

P4 Sp. z o. o.
ul. Murckowska 14,
40-265 Katowice

STAROSTA NOWOSĄDECKI

Przedłożenie informacji o zmianie danych w instalacji

o której mowa w zgłoszeniu NWS7023A z dnia 2022-09-05

dotyczy: informacji o zmianie w zakresie danych w zgłoszeniu instalacji NWS7023A.

Podstawa prawna: ustawa z dnia 27 kwietnia 2001 r. Prawo ochrony środowiska, art. 152, ust 6, pkt 1, lit. c)

Niniejsza informacja zawiera wyłącznie dane, które uległy zmianie.

1) Oznaczenie prowadzącego instalację, jego adres zamieszkania lub siedziby.

Brak zmian.

2) Adres zakładu, na którego terenie prowadzona jest eksploatacja instalacji.

33-370 Powroźnik, dz. nr 440, obr. 0006, gm. Muszyna, pow. nowosądecki

3) Rodzaj i zakres prowadzonej działalności, w tym wielkość produkcji lub wielkość świadczonych usług.

Usługi telekomunikacyjne, transmisja danych: 1TB/doba.

4) Czas funkcjonowania instalacji (dni tygodnia i godziny).

Brak zmian.

5) Wielkość i rodzaj emisji.

Dane przed zmianą:

L.p.	Nazwa anteny	Wysokość [m n.p.t.]	Rodzaj emisji	Równoważna moc promieniowana izotropowo	Azymut	Kąt pochylenia	Częstotliwość
1	11_GHNT	23	PEM	805 W	75°	0-10°	900 MHz
2	11_GHNT	23	PEM	1069 W	75°	0-10°	2100 MHz

3	12_LV	23	PEM	753 W	75°	0-10°	800 MHz
4	12_LV	23	PEM	1000 W	75°	0-10°	1800 MHz
5	21_GHNT	23	PEM	805 W	280°	0-10°	900 MHz
6	21_GHNT	23	PEM	1069 W	280°	0-10°	2100 MHz
7	22_LV	23	PEM	753 W	280°	0-10°	800 MHz
8	22_LV	23	PEM	1000 W	280°	0-10°	1800 MHz
9	31_GHNT	23	PEM	805 W	355°	0-10°	900 MHz
10	31_GHNT	23	PEM	1069 W	355°	0-10°	2100 MHz
11	32_LV	23	PEM	753 W	355°	0-10°	800 MHz
12	32_LV	23	PEM	1000 W	355°	0-10°	1800 MHz
13	RL1	21	PEM	4677 W	2°		32 GHz

Dane po zmianie:

L.p.	Nazwa anteny	Wysokość [m n.p.t.]	Rodzaj emisji	Równoważna moc promieniowana izotropowo	Azymut	Kąt pochylecia	Częstotliwość
1	11_GHNT	23	PEM	1607 W	75°	0-10°	900 MHz
2	11_GHNT	23	PEM	6442 W	75°	0-10°	2100 MHz
3	12_LV	23	PEM	2999 W	75°	0-10°	800 MHz
4	12_LV	23	PEM	6026 W	75°	0-10°	1800 MHz
5	21_GHNT	23	PEM	1607 W	280°	0-10°	900 MHz
6	21_GHNT	23	PEM	6442 W	280°	0-10°	2100 MHz
7	22_LV	23	PEM	2999 W	280°	0-10°	800 MHz
8	22_LV	23	PEM	6026 W	280°	0-10°	1800 MHz
9	31_GHNT	23	PEM	1607 W	355°	0-10°	900 MHz
10	31_GHNT	23	PEM	6442 W	355°	0-10°	2100 MHz
11	32_LV	23	PEM	2999 W	355°	0-10°	800 MHz
12	32_LV	23	PEM	6026 W	355°	0-10°	1800 MHz
13	RL1	21,2	PEM	3548 W	0°		32 GHz

6) Opis stosowanych metod ograniczania wielkości emisji.

Brak zmian.

7) Informacja, czy stopień ograniczania wielkości emisji jest zgodny z obowiązującymi przepisami.

Stopień ograniczenia wielkości emisji jest zgodny z obowiązującymi przepisami.

8) (uchylony)

-/-

9) Sprawozdanie z wykonanych pomiarów poziomów pól EM, o których mowa w art. 122a ust. 1 pkt 1.

Sprawozdanie nr Sprawozdanie nr 026/2023/OS/05 z dnia 2023-01-19, Nr akredytacji PCA – AB 1571.

Koordynator OŚ



Wioleta Jakubczyk

kom. 790004069

Signature Not Verified

Dokument podpisany przez Wioleta Urszula Jakubczyk

Data: 2023.02.02 12:46:55 CET

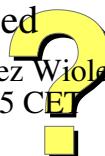



AB 1571



SOLDI s.c. Robert Kłosek, Leszek Duda
ul. Bieżanowska 22
30-812 Kraków

Sprawozdanie nr 026/2023/OS/05

Sprawozdanie z badania natężenia pól elektromagnetycznych
wykonanych w środowisku

Miejsce wykonania badania:

(dane uzyskane od klienta)

NWS7023_A

33-370 Powroźnik, dz. nr 440,
pow. nowosądecki, woj. małopolskie

Data wykonania badania:

18.01.2023 r.

Data wydania sprawozdania:

19.01.2023 r.

Klient:

P4 Sp. z o.o.
ul. Wynalazek 1
02-677 Warszawa

Bez pisemnej zgody laboratorium, sprawozdanie nie może być powielane inaczej, jak tylko w całości.

1. Podstawa prawna

Badania wykonano zgodnie z obecnie występującymi aktami prawnymi:

- Ustawa z dnia 27 kwietnia 2001 r. Prawo ochrony środowiska. (Tekst jednolity: Dz. U. 2021 poz. 1973 z zm.).
- Rozporządzenie Ministra Zdrowia z dnia 17 grudnia 2019 r. w sprawie dopuszczalnych poziomów pól elektromagnetycznych w środowisku. (Dz. U. 2019 poz. 2448)
- Rozporządzenie Ministra Klimatu z dnia 17 lutego 2020 r. w sprawie sposobów sprawdzania dotrzymania dopuszczalnych poziomów pól elektromagnetycznych w środowisku. (Dz. U. z 2022 r. poz. 2630)

2. Aparatura pomiarowa

Podczas badań użyto następującej aparatury pomiarowej:

Tabela nr 1

Miernik szerokopasmowy	Sondy	Zakres częstotliwościowy	Zakres pomiarowy*	Świadectwo wzorcowania
Narda NBM - 520 Nr D-1583	EF0392 nr E-0004	0,1 – 3 600MHz	0,5-800 V/m	LWiMP/W/229/21; data wydania: 07.07.2021
Narda NBM - 520 Nr D-1583	EF6091 nr 01164	80 – 90 000MHz	0,5-300 V/m	LWiMP/W/229/21; data wydania: 07.07.2021
*Do wyznaczenia poprawnej wartości natężenia pola elektromagnetycznego uwzględniono współczynniki korekcyjne z właściwego świadectwa wzorcowania.				

Aparaturę pomiarową charakteryzują następujące wartości niepewności pomiaru obliczone i przedstawiona zgodnie z dokumentem PN-EN 50413. Podane wartości niepewności stanowią niepewności rozszerzone dla poziomu ufności 95% i współczynnika rozszerzenia $k=2$

Procedury wdrożone w laboratorium pozwalają zapewnić odporność elektromagnetyczną miernika.

Niepewność pomiarowa wyznaczona dla zainstalowanych i skonfigurowanych obiektów – źródeł pól, jak w dniu pomiaru wynosi 32%.

Dodatkowa aparatura pomiarowa:

- Kompas (busola)[UP/10/Sw]
- Cyfrowy miernik wilgotności względnej i temperatury powietrza AZ8703 nr fab. S/N:10047614 (Świadectwo Wzorcowania: 0367/AH/15; data wydania: 17.03.2015)
- Taśma Miernicza Geodezyjna 50 m (Świadectwo Wzorcowania: 1429.01-M11-4180-515/15; data wydania: 27.04.2015)
- Odbiornik GPS HUAWEI P20 Pro

3. Współpraca z klientem

Działanie Laboratorium służy zawsze rozwiązywaniu problemów i spełnianiu wymagań klienta.

Laboratorium zobowiązuje się do przestrzegania warunków określonych przez klienta, dotyczących bezstronności i poufności badań a także ochrony jego praw, jeżeli nie jest to sprzeczne z obowiązującym prawem.

Klient ma możliwość złożenia skargi w terminie 14 dni, licząc od daty przyjęcia sprawozdania.

4. Opis badania

Badanie przeprowadziło Laboratorium Badawcze Soldi na podstawie zlecenia firmy P4 Sp. z o.o.

Badanie wykonano zgodnie z:

Załącznikiem do Rozporządzenia Ministra Klimatu z dnia 17 lutego 2020 r. w sprawie sposobów sprawdzania dotrzymania dopuszczalnych poziomów pól elektromagnetycznych w środowisku. (Dz. U. z 2022 r. poz. 2630)

Badania promieniowania elektromagnetycznego, którego źródłem są urządzenia wyszczególnione w pkt. 5 sprawozdania przeprowadzono w pionach pomiarowych na kierunkach zbliżonych do azymutów badanej instalacji, w szczególności w tych miejscach, w których na podstawie uprzednio przeprowadzonych obliczeń, stwierdzono występowanie w danych zakresach częstotliwości pól-EM o poziomach zbliżonych do poziomów dopuszczalnych oraz do odległości, dla której stwierdzono w miejscach dostępnych dla ludności występowanie pól elektromagnetycznych o najwyższym poziomie, które pochodzą z badanej instalacji. Badania pól elektromagnetycznych przeprowadzono w pionach pomiarowych wzdłuż głównych kierunków pomiarowych, dodatkowych pionach oraz w miejscach dostępnych dla ludności w otoczeniu instalacji. W przyjętych pionach pomiarowych pomiary wykonano na wysokościach od 0,3 m do 2,0 m nad powierzchnią terenu albo nad innymi miejscami dostępnymi dla ludności. W pobliżu urządzeń, obiektów i elementów metalowych pomiary wykonano w odległości nie mniejszej niż 0,3 m od tych urządzeń, obiektów i elementów metalowych.

Przy sprawdzeniu dotrzymania dopuszczalnych poziomów pól elektromagnetycznych w środowisku nie uwzględnia się poprawek pomiarowych ze względu, na fakt iż pomiary wykonywane są przy użyciu miernika szerokopasmowego.

5. Informacje przekazane przez klienta

Tabela Nr 2 – Opis obiektu w otoczeniu którego wykonano badania oraz określenie terenu wokół stacji

Tabela Nr 2a – Szczegółowe dane źródła pól dla anten mikrofalowych

Tabela Nr 2b – Szczegółowe dane źródła pól dla anten sektorowych

Tabela Nr 2

Opis obiektu w otoczeniu którego wykonano pomiary	
Rodzaj konstrukcji wsporczej:	Stalowa wieża kratowa
Wysokość wieży:	24,45 m n.p.t.
Rodzaj terenu wokół stacji bazowej:	Stacja bazowa zlokalizowana jest na terenie wiejskim, w najbliższym otoczeniu stacji znajdują się tereny leśne i łąki.

Tabela Nr 2a

Charakterystyka promieniowania				kierunkowa					
Rzeczywisty czas pracy [h/dobę]				24					
Rodzaj wytwarzanego pola				stacjonarne					
Linia radiowa				Antena					
Lp.	Typ/producent	Częstotliwość pracy [GHz]	Moc wyjściowa [dBm]	Typ/producent	Średnica anteny [m]	Azymut [°]	Wysokość zainstal. [m]	LON	LAT
1	OPTIX RTN/HUAWEI	32	23	0.6-32 (A32D06)	0,6	0	21,2	20°57'12.71"E	49°21'50.76"N

Tabela Nr 2b

Charakterystyka promieniowania				kierunkowa					
Rzeczywisty czas pracy [h/dobę]				Całodobowa 24h					
Warunki pracy				Znamionowe					
Rodzaj wytwarzanego pola				stacjonarne					
Lp.	Typ nadajnika	Antena Producent / Typ	Azymut [°]	Wysokość środka elektr. anteny [m n.p.t.]	Pasma [Mhz]	Kąt nachylenia [°]	EIRP dla anteny [W]	LON	LAT
1	RBS6xxx/2xxx/4xxx	Huawei	75	23	800	0 - 10	9025	20°57'12.72"E	49°21'50.76"N
	RBS6xxx/2xxx/4xxx	ATR4518R6			1800	0 - 10		20°57'12.72"E	49°21'50.76"N
2	RBS6xxx/2xxx/4xxx	Huawei	75	23	900	0 - 10	8049	20°57'12.72"E	49°21'50.76"N
	RBS6xxx/2xxx/4xxx	ATR4518R6			2100	0 - 10		20°57'12.72"E	49°21'50.76"N
3	RBS6xxx/2xxx/4xxx	Huawei	280	23	800	0 - 10	9025	20°57'12.72"E	49°21'50.76"N
	RBS6xxx/2xxx/4xxx	ATR4518R6			1800	0 - 10		20°57'12.72"E	49°21'50.76"N
4	RBS6xxx/2xxx/4xxx	Huawei	280	23	900	0 - 10	8049	20°57'12.72"E	49°21'50.76"N
	RBS6xxx/2xxx/4xxx	ATR4518R6			2100	0 - 10		20°57'12.72"E	49°21'50.76"N
5	RBS6xxx/2xxx/4xxx	Huawei	355	23	800	0 - 10	9025	20°57'12.72"E	49°21'50.76"N
	RBS6xxx/2xxx/4xxx	ATR4518R6			1800	0 - 10		20°57'12.72"E	49°21'50.76"N
6	RBS6xxx/2xxx/4xxx	Huawei	355	23	900	0 - 10	8049	20°57'12.72"E	49°21'50.76"N
	RBS6xxx/2xxx/4xxx	ATR4518R6			2100	0 - 10		20°57'12.72"E	49°21'50.76"N

W załączonej tabeli podano maksymalne parametry pracy tej instalacji deklarowane przez prowadzącego instalację. Podczas pomiarów urządzenia użytkownika pracowały przy aktualnie występującym obciążeniu oraz podczas badania anteny użytkownika o sterowanych wiązkach zostały ustawione w sposób umożliwiający spełnienie wymagań pkt. 13 ppkt. 2 RMK.

Jako dopuszczalne poziomy gęstości pola elektromagnetycznego przyjmuje się wartość $2W/m^2$, co odpowiada natężeniu składowej elektrycznej pola elektromagnetycznego o wartości $28 V/m$ – tj. minimalnej wartości dopuszczalnej dla zakresu częstotliwości od 10 MHz do 300 GHz, dzięki czemu zostaje uwzględniona obecność innych instalacji emitujących pole – EM w sąsiedztwie

6. Wyniki badań i szkic sytuacyjny

Tabela nr 3

Data wykonania badania	Godzina		Opady	Temperatura [°C]		Wilgotność [%]	
	Rozpoczęcia badania	Zakończenia badania		Minimalna	Maksymalna	Minimalna	Maksymalna
18.01.2023	11:30	13:00	Brak	5,0	6,0	70	72

Temperatura i wilgotność względna nie wyższa niż dopuszczalna specyfikacja miernika.

Tabela nr 4

Lokalizacja pionu / punktu pomiarowego									
Nr pionu/ punktu	LAT	LON	Opis	Wysokość pomiaru	Wartość zmierzona	Wynik badania pola-E ¹⁾	Wskaźnik poziomu emisji WM _E	Wartość wyznaczona pola-H	Wskaźnik poziomu emisji WM _H
				[m]	[V/m]	[V/m]		[A/m]	
1	2	3	4	5	6	7	8	9	10
1	49.36439	20.95353	GKP; poziom terenu wokół stacji bazowej	2,0	1,5	2,0	0,07	0,005	0,07
2	49.36469	20.95353	GKP; poziom terenu wokół stacji bazowej	2,0	1,2	1,6	0,06	0,004	0,06
3	49.36500	20.95353	GKP; poziom terenu wokół stacji bazowej	2,0	1,0	1,3	0,05	0,004	0,05
4	49.36414	20.95378	GKP; poziom terenu wokół stacji bazowej	2,0	2,4	3,2	0,11	0,008	0,12
5	49.36417	20.95389	GKP; poziom terenu wokół stacji bazowej	2,0	2,2	2,9	0,10	0,008	0,11
6	49.36425	20.95439	GKP; poziom terenu wokół stacji bazowej	2,0	1,8	2,4	0,08	0,006	0,09
7	49.36433	20.95489	GKP; poziom terenu wokół stacji bazowej	2,0	2,2	2,9	0,10	0,008	0,11
8	49.36414	20.95328	GKP; poziom terenu wokół stacji bazowej	2,0	1,6	2,1	0,08	0,006	0,08
9	49.36414	20.95317	GKP; poziom terenu wokół stacji bazowej	2,0	1,7	2,2	0,08	0,006	0,08
10	49.36419	20.95267	GKP; poziom terenu wokół stacji bazowej	2,0	1,4	1,8	0,07	0,005	0,07
11	49.36425	20.95214	GKP; poziom terenu wokół stacji bazowej	2,0	1,3	1,7	0,06	0,005	0,06
12	49.36428	20.95350	GKP; poziom terenu wokół stacji bazowej	2,0	1,3	1,7	0,06	0,005	0,06
13	49.36433	20.95350	GKP; poziom terenu wokół stacji bazowej	2,0	1,5	2,0	0,07	0,005	0,07
14	49.36467	20.95345	GKP; poziom terenu wokół stacji bazowej	2,0	1,3	1,7	0,06	0,005	0,06
15	49.36502	20.95342	GKP; poziom terenu wokół stacji bazowej	2,0	1,0	1,3	0,05	0,004	0,05

¹⁾ Za wynik badania przyjmuje się wartość wyznaczoną jako maksymalny chwilowy wynik pomiarów powiększony o rozszerzoną niepewność pomiaru U dla współczynnika rozszerzenia k=2

Objaśnienia:

GKP – Główny Kierunek Pomiarowy

Wyniki pomiarów odnoszą się wyłącznie do przedstawionych w sprawozdaniu punktów / pionów pomiarowych.

Dane podane przez klienta wpływają na ważność wyników.

W obszarze pomiarowym nie stwierdzono obecności instalacji urządzeń obcych operatorów.

Na podstawie art. 122a ust. 1b ustawy z dnia 27 kwietnia 2001 r. - Prawo ochrony środowiska (Dz. U. 2021 poz. 1973 z zm.), nie przeprowadza się pomiarów pól elektromagnetycznych w lokalach mieszkalnych oraz w lokalach użytkowych zlokalizowanych na terytorium objętym stanem nadzwyczajnym, stanem zagrożenia epidemicznego lub stanem epidemii.

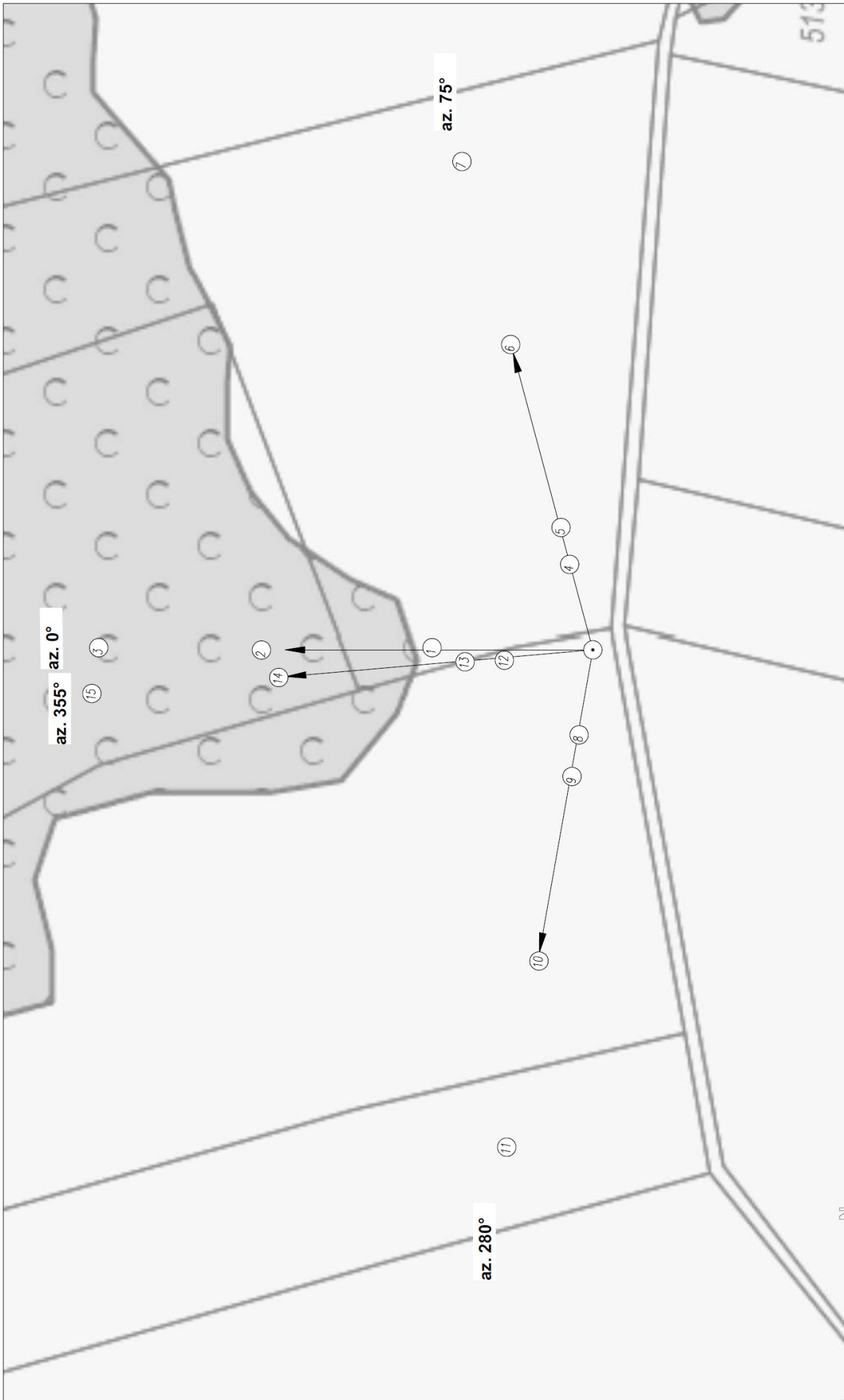

P4 Sp. z o.o. Użytkownik: 02-677 Warszawa, ul. Wynalazek 1	Nr stacji NWS7023_A	Skala 1:1000	
		Nazwa rysunku: Rozmieszczenie pionów pomiarowych Nr sprawozdania: 026/2023/OS/05	
LABORATORIUM BADAWCZE SOLDI		Opracował: Laboratorium Badawcze Soldi	
ul. Biezanowska 22, 30-812 Kraków		Nr rysunku 01	

LEGENDA:

- (Nr) – Punkty (piony) pomiarowe
- – Lokalizacja źródła pola-EM

7. Podsumowanie wyników badania

Minimalne dopuszczalne poziomy elektromagnetycznego promieniowania niejonizującego charakteryzowane przez wartości graniczne wielkości fizycznych dla miejsc dostępnych dla ludności, uwzględniające wszystkie źródła promieniowania mogące występować w obszarze pomiarowym, w zakresie pomiarowym zestawu pomiarowego, opisanego w punkcie 2 niniejszego sprawozdania, zgodnie z *Rozporządzeniem Ministra Zdrowia z dnia 17 grudnia 2019 r. w sprawie dopuszczalnych poziomów pól elektromagnetycznych w środowisku* [Dz. U. 2019, poz. 2448], które zostały przyjęte do obliczeń wskaźników W_{ME} i W_{MH} wynoszą odpowiednio:

Tabela nr 5

Zakres częstotliwości	Natężenie pola - E	Natężenie pola - H
10 MHz – 300 GHz	28 V/m	0,073 A/m

Przeprowadzone badania zostały wykonane przy użyciu miernika szerokopasmowego i nie wykazały przekroczenia 70% ww. wartości dopuszczalnych. W wyniku przeprowadzonego badania potwierdzono także, że otrzymane wartości wskaźnikowe dla wszystkich punktów / pionów pomiarowych badanej instalacji radiokomunikacyjnej, nie przekroczyły wartości 1. Zatem poziomy pól elektromagnetycznych w badanych punktach są dopuszczalne.

Stwierdzenie zgodności zostało przedstawione na podstawie wyników badań oraz informacji uzyskanych od klienta (za które Laboratorium nie ponosi odpowiedzialności) dla instalacji opisanej w punkcie 5.

Stwierdzenia zgodności dokonano na podstawie zasady podejmowania decyzji i wymagań zawartych w załączniku do *Rozporządzenia Ministra Klimatu z dnia 17 lutego 2020 r. w sprawie sposobów sprawdzania dotrzymania dopuszczalnych poziomów pól elektromagnetycznych w środowisku* [Dz. U. z 2022 r. poz. 2630].

Tabela nr 6

Badanie wykonał:	Sprawozdanie sporządził:
Mateusz Skotniczny	Robert Kłosek
Sprawdził:	Autoryzował:
19.01.2023 r. Paulina Wyrobek	  Leszek Duda Kierownik ds. Technicznych Signature Not Verified Dokument podpisany przez Leszek Duda Data: 2023.01.19 13:54:55 CET

KONIEC SPRAWOZDANIA