

Katowice, dn. 2023-06-27

Orange Polska S.A.
Al. Jerozolimskie 160
02-326 Warszawa

Pełnomocnik:

Pełnomocnictwo numer:
176/01/21 z dnia: 2021-01-13

dane do korespondencji:

NetWorkS! Sp. z o.o.
ul. Józefa Piusa Dziekońskiego 3
00-728 Warszawa
tel. 518427631

Starostwo Powiatowe w Nowym Sączu

ul. Jagiellońska 33

33-300 Nowy Sącz

Dotyczy: ustawowego obowiązku, wynikającego z art. 152 ust. 1 i ust. 7 w związku z ust. 6 pkt 1c ustawy z dnia 27 kwietnia 2001r – Prawo ochrony środowiska (Dz.U. 2022 poz. 2556).

Działając z upoważnienia Orange Polska S.A. z siedzibą Al. Jerozolimskie 160, 02-326 Warszawa, **informuję o zmianie danych w zakresie wielkości i rodzaju emisji** dla instalacji radiokomunikacyjnej **26253 (26253N!) MOSZCZENICA WYŻNA (KNO_STARYSACZ_MOSZCZENICA)** zlokalizowanej w miejscowości MOSZCZENICA NIŻNA DZ.386. W stosunku do informacji zawartej w zgłoszeniu realizowanym dla tej instalacji w trybie art. 152 ust. 1 i 5 ustawy z dnia 27 kwietnia 2001r – Prawo ochrony środowiska (Dz.U. 2022 poz. 2556), dane ulegają zmianie w następujący sposób:

9. Wielkość i rodzaj emisji²⁾:

Pole elektromagnetyczne. EIRP poszczególnych anten zostało podane w pkt 12, tj.

| Lp. | Równoważna moc promieniowana izotropowo (EIRP) [W] |
|-----|--|
| 1. | 6887 |
| 2. | 9248 |
| 3. | 6887 |
| 4. | 9248 |
| 5. | 6887 |
| 6. | 9248 |
| 7. | 4084 |
| 8. | 5637/6310 |
| 9. | 4689/6310 |
| 10. | 2891/6310 |

12. Szczegółowe dane, odpowiednio do rodzaju instalacji, zgodne z wymaganiami określonymi w załączniku nr 2 do Rozporządzenia:

| Lp. | 1) | 2) | 3) | 4) | 5) | |
|-----|----------------------------|---|---|--|------------|---|
| | Współrzędne geograficzne | Częstotliwość lub zakresy częstotliwości pracy instalacji [MHz] | Wysokość środka elektrycznego anteny [m n.p.t.] | Równoważna moc promieniowana izotropowo (EIRP) [W] | Azymut [°] | Kąt pochylenia lub zakresy kątów pochylenia [°] |
| 1. | 20°36'46.8" 49°31'51.6" | 800/900 | 49 | 6887 | 10 | 8/7 |
| 2. | 20°36'46.8" 49°31'51.6" | 1800/2100 | 49 | 9248 | 10 | 6/6 |
| 3. | 20°36'46.9" 49°31'51.4" | 800/900 | 49 | 6887 | 120 | 6/8 |
| 4. | 20°36'46.9" 49°31'51.4" | 1800/2100 | 49 | 9248 | 120 | 6/6 |
| 5. | 20°36'46.7" 49°31'51.4" | 800/900 | 49 | 6887 | 210 | 6/6 |
| 6. | 20°36'46.7" 49°31'51.4" | 1800/2100 | 49 | 9248 | 210 | 6/6 |
| 7. | 20°36'46.8" 49°31'51.6" | 23000 | 48 | 4084 | 33* | nd. |
| 8. | 20°36'46.8" 49°31'51.6" | 23000/80000 | 48 | 5637/6310 | 33* | nd. |
| 9. | 20°36'46.9" 49°31'51.4" | 23000/80000 | 48 | 4689/6310 | 133* | nd. |
| 10. | 20°36'46.8" 49°31'51.4" | 15000/80000 | 48 | 2891/6310 | 141* | nd. |

*) tolerancja azymutu od -10° do + 10°.

Informuję, iż dokonane zmiany w zakresie wielkości i rodzaju emisji przedmiotowej instalacji nie powodują zmiany instalacji w sposób istotny zgodnie z art. 3 pkt 7 ustawy PoŚ.

W załączniku przesyłam:

1. Pełnomocnictwo
2. Kopia potwierdzenia wniesienia opłaty skarbowej.
3. Sprawozdanie z pomiarów pól elektromagnetycznych wykonanych dla celów ochrony środowiska.

Otrzymują:

1. a/a
2. adresat



Laboratorium Badań Środowiskowych
ul. Józefa Piusa Dziekońskiego 3
00-728 Warszawa
e-mail: Laboratorium@networks.pl



AB 419

S P R A W O Z D A N I E 2505/2023/OS
Z POMIARÓW PÓL ELEKTROMAGNETYCZNYCH
WYKONANYCH DLA POTRZEB OCHRONY ŚRODOWISKA

Badany obiekt: Instalacja radiokomunikacyjna Orange Polska S.A.
Numer i nazwa: 26253 (26253N!) MOSZCZENICA WYŻNA
(KNO_STARYSACZ_MOSZCZENICA)
Adres: MOSZCZENICA NIŻNA DZ.386, Powiat nowosądecki, WOJ. MAŁOPOLSKIE

Data wykonania pomiarów: 2023-06-20

Sprawozdanie z badań bez pisemnej zgody laboratorium nie może być powielane inaczej niż w całości.
Wynik przedstawione w niniejszym sprawozdaniu odnoszą się wyłącznie do badanego obiektu i do warunków i konfiguracji urządzeń w dniu wykonywania pomiarów.

1. Właściciel badanego obiektu:

Orange Polska S.A., Al. Jerozolimskie 160, 02-326 Warszawa

2. Zleceniodawca:

Orange Polska S.A., Al. Jerozolimskie 160, 02-326 Warszawa

3. Przedstawiciel zleceniodawcy:

NetWorkS! Sp.z o.o.

4. Zakres zlecenia:

Wykonanie badania i opracowanie sprawozdania z pomiarów natężenia pola elektrycznego i pola magnetycznego dla instalacji radiokomunikacyjnej Orange Polska S.A. zlokalizowanej w miejscowości MOSZCZENICA NIŻNA DZ.386.

5. Cel zlecenia:

Wykonanie pomiarów pól elektromagnetycznych w otoczeniu instalacji radiokomunikacyjnej 26253 (26253N!) MOSZCZENICA WYŻNA (KNO_STARYSACZ_MOSZCZENICA) w odniesieniu do wymagań określonych w *Rozporządzeniu Ministra Klimatu z dnia 17 lutego 2020 r. w sprawie sposobów sprawdzania dotrzymania dopuszczalnych poziomów pól elektromagnetycznych w środowisku (Dz.U. 2022 poz. 2630)*.

6. Pomiary zostały wykonane przez:

7. Informacje o źródłach pól elektromagnetycznych

7.1. Sposób identyfikacji badanych źródeł pól elektromagnetycznych

Identyfikacji źródeł i parametrów technicznych dokonano na podstawie analizy dokumentacji dotyczącej zlecenia oraz obserwacji miejsca wykonywania badań.

7.2. Opis miejsca zainstalowania anten i urządzeń technicznych. Opis obiektu badań i jego otoczenia

Instalacja radiokomunikacyjna zlokalizowana jest na terenie ogrodzonym. Anteny zawieszono na wieży kratowej. Urządzenia sterujące oraz zasilające zainstalowano w szafie outdoor u podstawy wieży. Wokół instalacji znajdują się tereny rolnicze, lasy i zabudowa jednorodzinna. Instalacja radiokomunikacyjna jest obiektem bezobsługowym. Okresowe stanowiska pracy związane są z prowadzonymi w zależności od potrzeb konserwacjami, przeglądami, strojeniem i naprawami.

Sprawozdanie z badań bez pisemnej zgody laboratorium nie może być powielane inaczej niż w całości.
Wynik przedstawione w niniejszym sprawozdaniu odnoszą się wyłącznie do badanego obiektu i do warunków i konfiguracji urządzeń w dniu wykonywania pomiarów.

7.3. Parametry techniczne źródła pola elektromagnetycznego

Dane przedstawiające maksymalne parametry pracy instalacji przekazane przez zleceniodawcę:

Parametry systemu nadawczo-odbiorczego:

| Charakterystyka promieniowania | | kierunkowa | | | | | |
|---------------------------------|--|----------------------|--------------|------------|---------------------|---|--|
| Rzeczywisty czas pracy [h/dobę] | | 24 | | | | | |
| Warunki pracy | | znamionowe | | | | | |
| Rodzaj wytwarzanego pola | | stacjonarne | | | | | |
| Lp. | Częstotliwość lub zakresy częstotliwości pracy [MHz] | Typ/producent anteny | liczba anten | Azymut [°] | kąt pochylenia* [°] | Wysokość środka elektrycznego anteny [m n.p.t.] | Równoważna moc promieniowana izotropowo (EIRP) [W] |
| 1 | 800/900 | 80010668 Kathrein | 1 | 10 | 8/7 | 49 | 6887 |
| 2 | 1800/2100 | ADU4518R6v06 Huawei | 1 | 10 | 6/6 | 49 | 9248 |
| 3 | 800/900 | 80010668 Kathrein | 1 | 120 | 6/8 | 49 | 6887 |
| 4 | 1800/2100 | ADU4518R6v06 Huawei | 1 | 120 | 6/6 | 49 | 9248 |
| 5 | 800/900 | 80010668 Kathrein | 1 | 210 | 6/6 | 49 | 6887 |
| 6 | 1800/2100 | ADU4518R6v06 Huawei | 1 | 210 | 6/6 | 49 | 9248 |

* wskazane wartości kąta pochylenia anten, zgodnie z informacją uzyskaną od zleceniodawcy, są wartościami stałymi

Parametry radiolinii:

| Charakterystyka promieniowania | | kierunkowa | | | | | |
|---------------------------------|--|---------------------------|--|------------------|---------------------|------------|-----------------------------------|
| Rzeczywisty czas pracy [h/dobę] | | 24 | | | | | |
| Warunki pracy | | znamionowe | | | | | |
| Rodzaj wytwarzanego pola | | stacjonarne | | | | | |
| Lp. | Linia radiowa | | | Antena | | | |
| | Typ/ Producent | Częstotliwość pracy [GHz] | Równoważna moc promieniowana izotropowo (EIRP) [W] | Typ/ producent | Średnica anteny [m] | Azymut [°] | Wysokość zainstalowania n.p.t [m] |
| 1. | RTN XMC-2 23G/2+0/28MHz Huawei | 23 | 4084 | A23D80S06 Huawei | 0.6 | 33 | 48 |
| 2. | RTN XMC-5D 23G 28MHz XPIC RTN 380AX DC 70/80GHz 250MHz oU Huawei | 23/80 | 5637/6310 | A23D80S06 Huawei | 0.6 | 33 | 48 |
| 3. | RTN XMC-3E 23G 28MHz XPIC RTN 380AX DC 70/80GHz 250MHz Huawei | 23/80 | 4689/6310 | A23D80S06 Huawei | 0.6 | 133 | 48 |
| 4. | RTN XMC-5D 15G 28MHz XPIC RTN 380AX 70/80GHz 250MHz oU Huawei | 15/80 | 2891/6310 | A15D80S06 Huawei | 0.6 | 141 | 48 |

7.4 Inne źródła pól elektromagnetycznych

Na podstawie informacji otrzymanych od użytkownika oraz obserwacji otoczenia miejsca wykonywania pomiarów stwierdzono występowanie innych źródeł pola-EM, pracujących w systemie: telefonii komórkowej (800MHz-2600MHz), linii radiowych (5GHz – 90GHz), które istotnie wpływają na wyniki pomiarów.

Sprawozdanie z badań bez pisemnej zgody laboratorium nie może być powielane inaczej niż w całości.
Wynik przedstawione w niniejszym sprawozdaniu odnoszą się wyłącznie do badanego obiektu i do warunków i konfiguracji urządzeń w dniu wykonywania pomiarów.

8. Opis pomiarów

8.1. Metoda badań

Zgodna z rozporządzeniem Ministra Klimatu z dnia 17 lutego 2020 r. w sprawie sposobów sprawdzania dotrzymania dopuszczalnych poziomów pól elektromagnetycznych w środowisku (Dz.U. 2022 poz. 2630), określona w pkt 25 ppkt 1 załącznika do niniejszego rozporządzenia.

Zgodnie z art. 122a ust. 1b ustawy Prawo Ochrony Środowiska, w przypadku wprowadzenia na części albo całym terytorium Rzeczypospolitej Polskiej stanu nadzwyczajnego, o którym mowa w art. 228 ust. 1 Konstytucji Rzeczypospolitej Polskiej z dnia 2 kwietnia 1997 r. (Dz. U. poz. 483, z 2001 r. poz. 319, z 2006 r. poz. 1471 oraz z 2009 r. poz. 946), lub stanu zagrożenia epidemicznego lub stanu epidemii, o których mowa w art. 46 ustawy z dnia 5 grudnia 2008 r. o zapobieganiu oraz zwalczaniu zakażeń i chorób zakaźnych u ludzi (Dz. U. 2022, poz. 1657), pomiarów, nie przeprowadza się w lokalach mieszkalnych oraz w lokalach użytkowych zlokalizowanych na terytorium objętym stanem nadzwyczajnym, stanem zagrożenia epidemicznego lub stanem epidemii.

W związku z obecnie obowiązującym stanem zagrożenia epidemicznego, pomiarów nie wykonano w lokalach mieszkalnych oraz w lokalach użytkowych zlokalizowanych w obszarze pomiarowym przedmiotowej instalacji radiokomunikacyjnej.

8.2. Termin pomiarów i warunki środowiskowe

Podczas wykonywania pomiarów pól elektromagnetycznych nie występowały opady atmosferyczne. Wyniki pomiaru parametrów pogodowych przedstawia poniższa tabela:

| Data [rrrr-mm-dd] | Godzina [hh:mm-hh:mm] | Warunki środowiskowe | | | |
|----------------------|--------------------------|----------------------|--------------|-------------------------|--------------|
| | | Temperatura [°C] | | Wilgotność względna [%] | |
| 2023-06-20 | 14:45-15:55 | Przed pomiarem | Po pomiarach | Przed pomiarem | Po pomiarach |
| | | 29.4 | 29.6 | 49.4 | 49.7 |

Przedstawione wyżej warunki środowiskowe, występujące podczas wykonywania pomiarów pól elektromagnetycznych, są zgodne ze specyfikacją techniczną użytego zestawu pomiarowego.

8.3. Warunki pracy urządzeń nadawczych

Podczas pomiarów w przypadku uzyskania wyniku pomiaru szerokopasmowego wykonanego zastosowaną metodą, dla zakresów częstotliwości od 10 MHz do 300 GHz, powiększonego o rozszerzoną niepewność pomiaru U dla współczynnika rozszerzenia $k = 2$ przekraczającego 70% najniższej dopuszczalnej wartości składowej elektrycznej lub magnetycznej pola dla objętych pomiarami zakresów częstotliwości, uwzględnia się poprawki pomiarowe przekazane przez zleceniodawcę, umożliwiające uwzględnienie maksymalnych parametrów pracy instalacji zgodnie z pkt 7 załącznika do Rozporządzeniem Ministra Klimatu z dnia 17 lutego 2020 r. w sprawie sposobów sprawdzania dotrzymania dopuszczalnych poziomów pól elektromagnetycznych w środowisku (Dz. U. 2022, poz. 2630) zaznaczając, że wymagane jest wykonanie pomiaru z wykorzystaniem miernika selektywnego. W przypadku uzyskania wyniku pomiaru szerokopasmowego wykonanego zastosowaną metodą, dla zakresów częstotliwości od 10 MHz do 300 GHz, powiększonego o rozszerzoną niepewność pomiaru U dla współczynnika rozszerzenia $k = 2$ nieprzekraczającego 70% najniższej dopuszczalnej wartości składowej elektrycznej lub magnetycznej pola dla objętych pomiarami zakresów częstotliwości, nie uwzględnia się poprawek pomiarowych.

8.4. Wyposażenie pomiarowe

Zestaw pomiarowy służący do pomiaru natężenia składowej elektrycznej pola elektromagnetycznego złożony z szerokopasmowego miernika i sondy pomiarowej:

| Oznaczenie miernika | Producent | Model | Numer fabryczny | Oznaczenie sondy | Producent | Model | Numer fabryczny |
|---------------------|----------------------------|--|-----------------|------------------|----------------------------|--------------|-----------------|
| M-06 | Narda Safety Test Solution | Miernik pól elektromagnetycznych NBM-550 | F-0208 | S-05 | Narda Safety Test Solution | Sonda EF6092 | A-0055 |

Mierniki natężenia pola elektromagnetycznego podlegają okresowemu sprawdzeniu zgodnie z procedurą wewnętrzną P-03 i PB-01. Świadectwo wzorcowania zestawu pomiarowego z dnia 22 lutego 2022 o numerze LWiMP/W/057/22 wydane przez Politechnika Wrocławską.

Data ważności świadectwa wzorcowania: 22 lutego 2024 (zgodnie z procedurą wewnętrzną P-03).

Sprawozdanie z badań bez pisemnej zgody laboratorium nie może być powielane inaczej niż w całości.
Wynik przedstawione w niniejszym sprawozdaniu odnoszą się wyłącznie do badanego obiektu i do warunków i konfiguracji urządzeń w dniu wykonywania pomiarów.

| Oznaczenie miernika | Producent | Model | Numer fabryczny | Oznaczenie sondy | Producent | Model | Numer fabryczny |
|---------------------|----------------------------|--|-----------------|------------------|----------------------------|------------------------------|-----------------|
| M-06 | Narda Safety Test Solution | Miernik pól elektromagnetycznych NBM-550 | F-0208 | S-25 | Narda Safety Test Solution | Sonda pomiarowa Narda EF0391 | D-1518 |

Mierniki natężenia pola elektromagnetycznego podlegają okresowemu sprawdzeniu zgodnie z procedurą wewnętrzną P-03 i PB-01. Świadcstwo wzorcowania zestawu pomiarowego z dnia 22 lutego 2022 o numerze LWiMP/W/057/22 wydane przez Politechnika Wrocławską.

Data ważności świadectwa wzorcowania: 22 lutego 2024 (zgodnie z procedurą wewnętrzną P-03).

Termohigrometr:

| | | | | | |
|-------------|-------|------------|--------------------|--------|-----------------------|
| Oznaczenie: | TH-17 | Producent: | AZ INSTRUMENT CORP | Model: | Termohigrometr AZ8706 |
|-------------|-------|------------|--------------------|--------|-----------------------|

Data ważności świadectwa wzorcowania: 19 maja 2024 (zgodnie z procedurą wewnętrzną P-03).

Dalmierz:

| Oznaczenie | Producent | Typ | Numer seryjny | Nr świadectwa wzorcowania | Data świadectwa wzorcowania |
|------------|-----------|---------------------------|---------------|---------------------------|-----------------------------|
| D-12 | Leica | Dalmierz Leica Disto D510 | 1050632837 | 4665.2-M11-4180-1748/15 | 27 listopada 2015 |

Data ważności świadectwa wzorcowania: 27 listopada 2025 (zgodnie z procedurą wewnętrzną P-03).

Odbiornik GNSS:

| Oznaczenie | Producent | Model | Numer fabryczny |
|------------|-----------|----------|-----------------|
| G-03 | Stonex | S7-G GIS | S7G4123010001 |

Odbiorniki podlegają okresowemu sprawdzeniu zgodnie z procedurą wewnętrzną P-03.

9. Wyniki pomiarów

Pole elektryczne

| Nr pionu | Opis umiejscowienia pionu (punktu pomiarowego) | Wysokość pomiaru [m] | Zmierzona wartość natężenia pola elektrycznego E [V/m] ^{1,5} | | | Wartość natężenia pola elektrycznego powiększona o niepewność pomiaru ⁴ E [V/m] | Wskaźnikowa wartość poziomu emisji pól elektromagnetycznych WM _E ³ | Współrzędne geograficzne pionu (punktu pomiarowego) ² |
|----------|---|----------------------|---|------------|------------|--|--|--|
| | | | Sonda S-05 | Sonda S-25 | SUMA | | | |
| 1 | GKP w odległości 8m od anteny sektorowej az. 210° | 2.0 | 1.3 | 1.3 | 1.3 | 1.7 | 0.06 | 49°31'51.2" 20°36'46.4" |
| 2 | GKP w odległości 47m od anteny sektorowej az. 210° | 2.0 | 1.4 | 1.4 | 1.4 | 1.8 | 0.06 | 49°31'50.2" 20°36'45.4" |
| 3 | GKP w odległości 75m od anteny sektorowej az. 210° | 0.3-2.0 | <1.0* | <1.0* | <1.0* | 1.3 | 0.05 | 49°31'49.4" 20°36'45.0" |
| 4 | GKP w odległości 12m od anteny sektorowej az. 10° | 0.3-2.0 | <1.0* | <1.0* | <1.0* | 1.3 | 0.05 | 49°31'52.0" 20°36'46.8" |
| 5 | GKP w odległości 47m od anteny sektorowej az. 10° | 0.3-2.0 | <1.0* | <1.0* | <1.0* | 1.3 | 0.05 | 49°31'53.0" 20°36'47.2" |
| 6 | GKP w odległości 75m od anteny sektorowej az. 10° | 0.3-2.0 | <1.0* | <1.0* | <1.0* | 1.3 | 0.05 | 49°31'54.1" 20°36'47.5" |
| 7 | GKP w odległości 22m od anteny radioliniowej az. 33° | 0.3-2.0 | <1.0* | <1.0* | <1.0* | 1.3 | 0.05 | 49°31'52.3" 20°36'47.5" |
| 8 | GKP w odległości 61m od anteny radioliniowej az. 33° | 0.3-2.0 | <1.0* | <1.0* | <1.0* | 1.3 | 0.05 | 49°31'53.0" 20°36'48.6" |
| 9 | GKP w odległości 7m od anteny sektorowej az. 120° | 0.3-2.0 | <1.0* | <1.0* | <1.0* | 1.3 | 0.05 | 49°31'51.2" 20°36'47.2" |
| 10 | GKP w odległości 32m od anteny sektorowej az. 120° | 0.3-2.0 | <1.0* | <1.0* | <1.0* | 1.3 | 0.05 | 49°31'50.9" 20°36'48.2" |
| 11 | GKP w odległości 64m od anteny sektorowej az. 120° | 0.3-2.0 | <1.0* | <1.0* | <1.0* | 1.3 | 0.05 | 49°31'50.5" 20°36'49.7" |
| 12 | GKP w odległości 85m od anteny sektorowej az. 120° | 0.3-2.0 | <1.0* | <1.0* | <1.0* | 1.3 | 0.05 | 49°31'50.2" 20°36'50.4" |
| 13 | GKP w odległości 13m od anteny radioliniowej az. 141° | 0.3-2.0 | <1.0* | <1.0* | <1.0* | 1.3 | 0.05 | 49°31'51.2" 20°36'47.2" |
| 14 | GKP w odległości 47m od anteny radioliniowej az. 141° | 0.3-2.0 | <1.0* | <1.0* | <1.0* | 1.3 | 0.05 | 49°31'50.2" 20°36'48.2" |

Sprawozdanie z badań bez pisemnej zgody laboratorium nie może być powielane inaczej niż w całości.

Wynik przedstawione w niniejszym sprawozdaniu odnoszą się wyłącznie do badanego obiektu i do warunków i konfiguracji urządzeń w dniu wykonywania pomiarów.

| | | | | | | | | |
|----|---|---------|-------|-------|-------|-----|------|----------------------------|
| 15 | GKP w odległości 20m od anteny radioliniowej az. 133° | 0.3-2.0 | <1.0* | <1.0* | <1.0* | 1.3 | 0.05 | 49°31'50.9" 20°36'47.5" |
| 16 | GKP w odległości 61m od anteny radioliniowej az. 133° | 0.3-2.0 | <1.0* | <1.0* | <1.0* | 1.3 | 0.05 | 49°31'50.2" 20°36'49.0" |
| 17 | PKP na az. 82° w odległości 47m od anteny radioliniowej az. 33° | 0.3-2.0 | <1.0* | <1.0* | <1.0* | 1.3 | 0.05 | 49°31'51.6" 20°36'49.0" |
| 18 | PKP na az. 262° w odległości 52m od anteny sektorowej az. 10° | 0.3-2.0 | <1.0* | <1.0* | <1.0* | 1.3 | 0.05 | 49°31'51.2" 20°36'44.3" |
| 19 | PKP na az. 332° w odległości 49m od anteny sektorowej az. 10° | 0.3-2.0 | <1.0* | <1.0* | <1.0* | 1.3 | 0.05 | 49°31'53.0" 20°36'45.7" |
| - | GKP w odległości 274m od anteny sektorowej az. 10° | 0.3-2.0 | <1.0* | <1.0* | <1.0* | 1.3 | 0.05 | 49°32'0.2" 20°36'49.0" |
| - | GKP w odległości 522m od anteny sektorowej az. 210° | 0.3-2.0 | <1.0* | <1.0* | <1.0* | 1.3 | 0.05 | 49°31'36.8" 20°36'33.5" |
| - | GKP w odległości 257m od anteny sektorowej az. 120° | 0.3-2.0 | <1.0* | <1.0* | <1.0* | 1.3 | 0.05 | 49°31'47.3" 20°36'58.0" |

Pole magnetyczne (wyznaczone na podstawie pomiaru wartości natężenia pola elektrycznego)

| Nr pionu | Opis umiejscowienia pionu (punktu pomiarowego) | Wysokość pomiaru [m] | Wartość natężenia pola magnetycznego H [A/m] ¹ | | | Wartość natężenia pola magnetycznego powiększona o niepewność pomiaru ⁴ H [A/m] | Wskaźnikowa wartość poziomu emisji pól elektromagnetycznych WM _H ³ | Współrzędne geograficzne pionu (punktu pomiarowego) ² |
|----------|---|----------------------|---|--------------|---------|--|--|--|
| | | | Sonda S-05 | Sonda S-25 | SUMA | | | |
| 1 | GKP w odległości 8m od anteny sektorowej az. 210° | 2.0 | 0.003 | 0.003 | 0.003 | 0.004 | 0.06 | 49°31'51.2" 20°36'46.4" |
| 2 | GKP w odległości 47m od anteny sektorowej az. 210° | 2.0 | 0.004 | 0.004 | 0.004 | 0.005 | 0.07 | 49°31'50.2" 20°36'45.4" |
| 3 | GKP w odległości 75m od anteny sektorowej az. 210° | 0.3-2.0 | <0.003* | <0.003* | <0.003* | 0.003 | 0.05 | 49°31'49.4" 20°36'45.0" |
| 4 | GKP w odległości 12m od anteny sektorowej az. 10° | 0.3-2.0 | <0.003* | <0.003* | <0.003* | 0.003 | 0.05 | 49°31'52.0" 20°36'46.8" |
| 5 | GKP w odległości 47m od anteny sektorowej az. 10° | 0.3-2.0 | <0.003* | <0.003* | <0.003* | 0.003 | 0.05 | 49°31'53.0" 20°36'47.2" |
| 6 | GKP w odległości 75m od anteny sektorowej az. 10° | 0.3-2.0 | <0.003* | <0.003* | <0.003* | 0.003 | 0.05 | 49°31'54.1" 20°36'47.5" |
| 7 | GKP w odległości 22m od anteny radioliniowej az. 33° | 0.3-2.0 | <0.003* | <0.003* | <0.003* | 0.003 | 0.05 | 49°31'52.3" 20°36'47.5" |
| 8 | GKP w odległości 61m od anteny radioliniowej az. 33° | 0.3-2.0 | <0.003* | <0.003* | <0.003* | 0.003 | 0.05 | 49°31'53.0" 20°36'48.6" |
| 9 | GKP w odległości 7m od anteny sektorowej az. 120° | 0.3-2.0 | <0.003* | <0.003* | <0.003* | 0.003 | 0.05 | 49°31'51.2" 20°36'47.2" |
| 10 | GKP w odległości 32m od anteny sektorowej az. 120° | 0.3-2.0 | <0.003* | <0.003* | <0.003* | 0.003 | 0.05 | 49°31'50.9" 20°36'48.2" |
| 11 | GKP w odległości 64m od anteny sektorowej az. 120° | 0.3-2.0 | <0.003* | <0.003* | <0.003* | 0.003 | 0.05 | 49°31'50.5" 20°36'49.7" |
| 12 | GKP w odległości 85m od anteny sektorowej az. 120° | 0.3-2.0 | <0.003* | <0.003* | <0.003* | 0.003 | 0.05 | 49°31'50.2" 20°36'50.4" |
| 13 | GKP w odległości 13m od anteny radioliniowej az. 141° | 0.3-2.0 | <0.003* | <0.003* | <0.003* | 0.003 | 0.05 | 49°31'51.2" 20°36'47.2" |
| 14 | GKP w odległości 47m od anteny radioliniowej az. 141° | 0.3-2.0 | <0.003* | <0.003* | <0.003* | 0.003 | 0.05 | 49°31'50.2" 20°36'48.2" |
| 15 | GKP w odległości 20m od anteny radioliniowej az. 133° | 0.3-2.0 | <0.003* | <0.003* | <0.003* | 0.003 | 0.05 | 49°31'50.9" 20°36'47.5" |
| 16 | GKP w odległości 61m od anteny radioliniowej az. 133° | 0.3-2.0 | <0.003* | <0.003* | <0.003* | 0.003 | 0.05 | 49°31'50.2" 20°36'49.0" |
| 17 | PKP na az. 82° w odległości 47m od anteny radioliniowej az. 33° | 0.3-2.0 | <0.003* | <0.003* | <0.003* | 0.003 | 0.05 | 49°31'51.6" 20°36'49.0" |
| 18 | PKP na az. 262° w odległości 52m od anteny sektorowej az. 10° | 0.3-2.0 | <0.003* | <0.003* | <0.003* | 0.003 | 0.05 | 49°31'51.2" 20°36'44.3" |
| 19 | PKP na az. 332° w odległości 49m od anteny sektorowej az. 10° | 0.3-2.0 | <0.003* | <0.003* | <0.003* | 0.003 | 0.05 | 49°31'53.0" 20°36'45.7" |
| - | GKP w odległości 274m od anteny sektorowej az. 10° | 0.3-2.0 | <0.003* | <0.003* | <0.003* | 0.003 | 0.05 | 49°32'0.2" 20°36'49.0" |
| - | GKP w odległości 522m od anteny sektorowej az. 210° | 0.3-2.0 | <0.003* | <0.003* | <0.003* | 0.003 | 0.05 | 49°31'36.8" 20°36'33.5" |
| - | GKP w odległości 257m od anteny sektorowej az. 120° | 0.3-2.0 | <0.003* | <0.003* | <0.003* | 0.003 | 0.05 | 49°31'47.3" 20°36'58.0" |

GKP – Główny Kierunek Pomiarowy

PKP – Pomocniczy Kierunek Pomiarowy

¹ wyniki oznaczone * są wynikami poniżej czułości zestawu pomiarowego

² współrzędne geograficzne pozyskane metodą pomiaru bezpośredniego

Sprawozdanie z badań bez pisemnej zgody laboratorium nie może być powielane inaczej niż w całości.

Wynik przedstawione w niniejszym sprawozdaniu odnoszą się wyłącznie do badanego obiektu i do warunków i konfiguracji urządzeń w dniu wykonywania pomiarów.

³ do wyznaczenia wartości wskaźnikowej WM_E i WM_H przyjęto na podstawie uzgodnień z klientem oraz rozpoznania źródeł, jako wartości dopuszczalne pola elektrycznego i magnetycznego odpowiednio 28 V/m i 0,073 A/m.

⁴ do wyznaczenia niepewności dla wyników poniżej czułości zestawu pomiarowego, przyjęto niepewność dla minimalnej wartości z zakresu pomiarowego.

⁵ maksymalna wartość chwilowa

Niepewność oszacowano zgodnie z dokumentem P-03 „Procedura nadzoru nad wyposażeniem” w postaci niepewności rozszerzonej wynikającej z niepewności standardowej pomnożonej przez współczynnik rozszerzenia $k=2$.

Całkowita szacowana niepewność rozszerzona składowej E wynosi odpowiednio:

sonda S-05: 29.5% dla częstotliwości do 3 GHz, sonda S-25: 27.6% dla częstotliwości do 3 GHz

Umiejscowienie pionów (punktów) pomiarowych przedstawiono w załączniku nr 2 do niniejszego sprawozdania.

10. Omówienie wyników pomiarów

W związku z tym, że żadna z wartości zmierzonych, udokumentowanych w tabelach w pkt. 9, uzyskanych w skutek zastosowania pomiaru szerokopasmowego, powiększonego o rozszerzoną niepewność pomiaru U dla współczynnika rozszerzenia $k = 2$ nie przekroczyła 70% najniższej dopuszczalnej wartości składowej elektrycznej lub magnetycznej pola dla objętych pomiarami zakresów częstotliwości, nie uwzględnia się poprawek pomiarowych.

W wyniku zastosowania sposobu sprawdzenia dotrzymania dopuszczalnych poziomów pól elektromagnetycznych w środowisku, zgodnie pkt 25 ppkt 1 Rozporządzenia Ministra Klimatu z dnia 17 lutego 2020 r. (Dz. U. 2022, poz. 2630), w związku z tym, że żadna z wartości wskaźnikowych, udokumentowanych w tabelach w pkt. 9 nie przekracza wartości 1, stwierdza się, że w miejscach, w których wykonano pomiary w otoczeniu instalacji radiokomunikacyjnej 26253 (26253N!) MOSZCZENICA WYŻNA (KNO_STARYSACZ_MOSZCZENICA), dopuszczalne poziomy pól elektromagnetycznych w środowisku należy uznać za dotrzymane.

11. Podstawa prawna

- 1) Ustawa z dnia 27 kwietnia 2001 r. Prawo ochrony środowiska (Dz.U. 2022 poz. 2556)
- 2) Rozporządzenie Ministra Zdrowia z dnia 17 grudnia 2019 r. w sprawie dopuszczalnych poziomów pól elektromagnetycznych w środowisku (Dz. U. 2019, poz. 2448)
- 3) Rozporządzenie Ministra Klimatu z dnia 17 lutego 2020 r. w sprawie sposobów sprawdzania dotrzymania dopuszczalnych poziomów pól elektromagnetycznych w środowisku (Dz. U. 2022, poz. 2630),
- 4) Akredytacja nr AB 419 wydana przez Polskie Centrum Akredytacji (wydanie 21, z dnia 11 kwietnia 2023 r.)

12. Spis załączników

Załącznik 1. Lokalizacja obiektu badań

Załącznik 2. Usytuowanie pionów (punktów) pomiarowych

Załącznik 3. Dokumentacja fotograficzna obiektu badań

13. Data wydania i autoryzowania sprawozdania

Obliczenia i sprawozdanie wykonał :

Sprawozdanie autoryzował:

Koniec sprawozdania

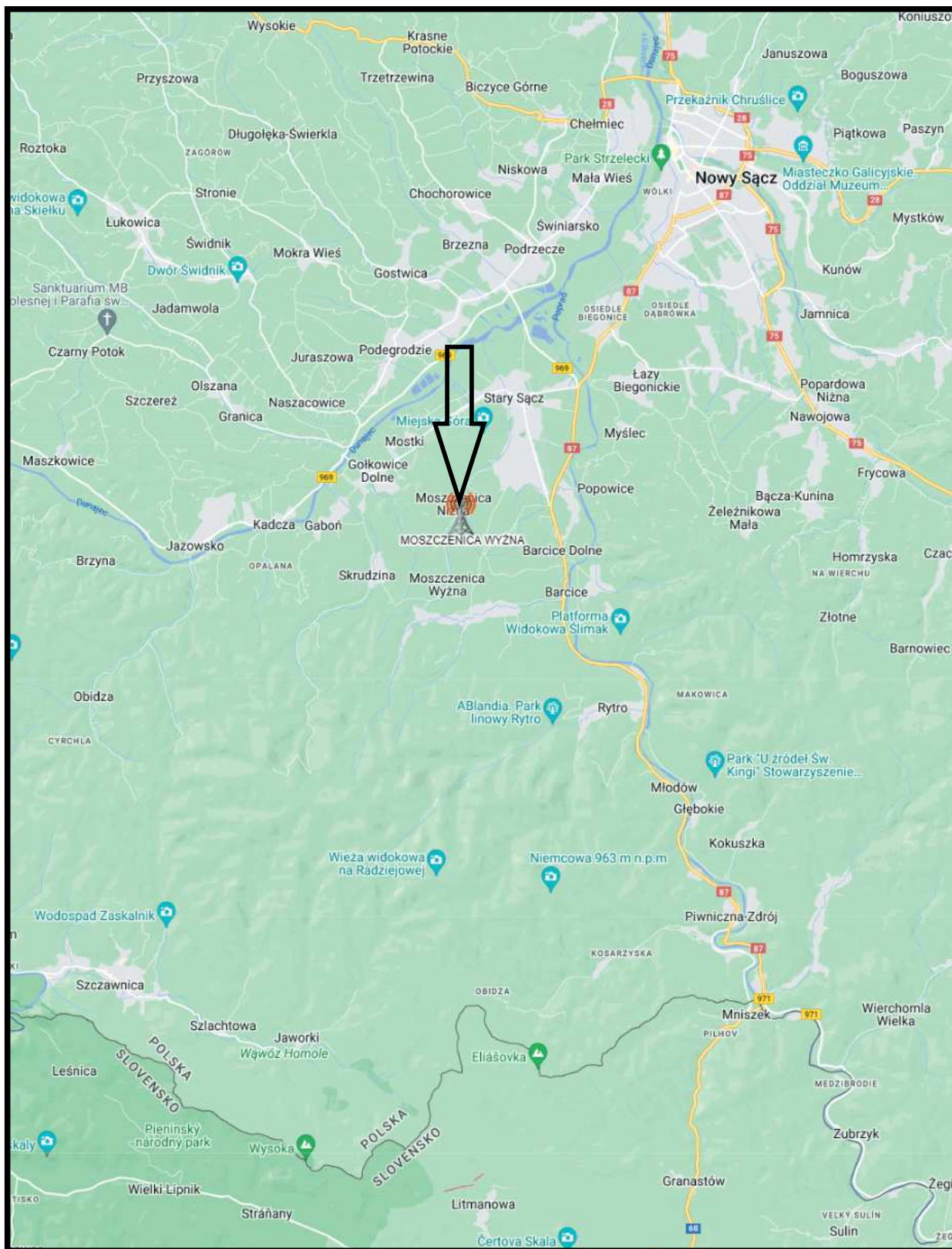

Sprawozdanie z badań bez pisemnej zgody laboratorium nie może być powielane inaczej niż w całości.
Wynik przedstawione w niniejszym sprawozdaniu odnoszą się wyłącznie do badanego obiektu i do warunków i konfiguracji urządzeń w dniu wykonywania pomiarów.

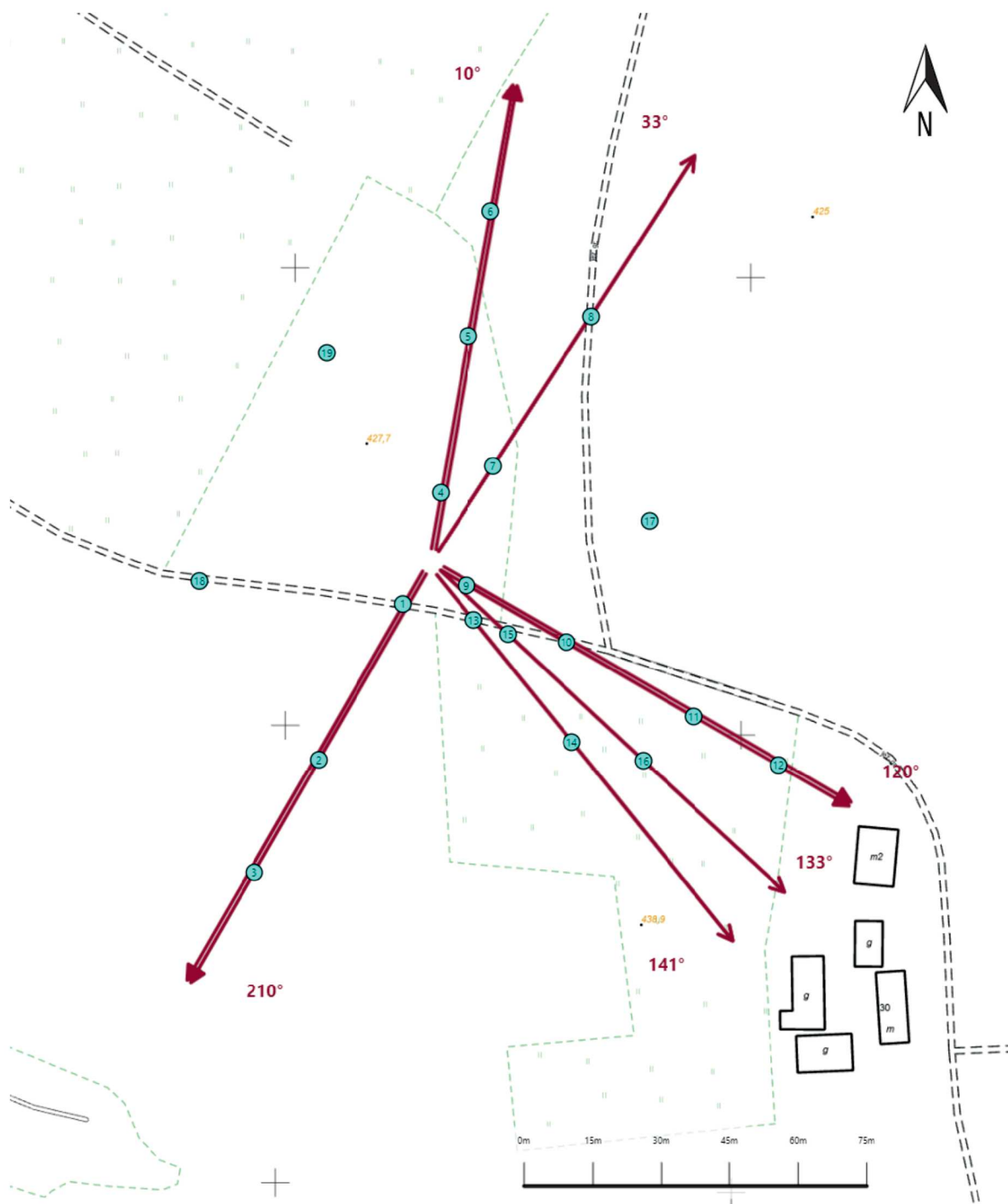

Załącznik nr 1

INSTALACJA RADIOKOMUNIKACYJNA Orange Polska S.A. 26253 (26253N!) MOSZCZENICA WYŻNA (KNO_STARYSACZ_MOSZCZENICA)
Lokalizacja instalacji radiokomunikacyjnej



| | |
|----------------|--|
| Załącznik nr 2 | <p style="text-align: center;">Instalacja radiokomunikacyjna Orange Polska S.A. KNO_STARYSACZ_MOSZCZENICA (26253N!) Usytuowanie pionów pomiarowych w otoczeniu instalacji radiokomunikacyjnej</p> |
| | <p>Legenda:</p> <div style="display: flex; justify-content: space-around; align-items: center;"> <div style="text-align: center;">  Pion pomiarowy </div> <div style="text-align: center;">  Kierunek oddziaływania anten sektorowych </div> <div style="text-align: center;">  Kierunek oddziaływania anten radioliniowych </div> </div> |

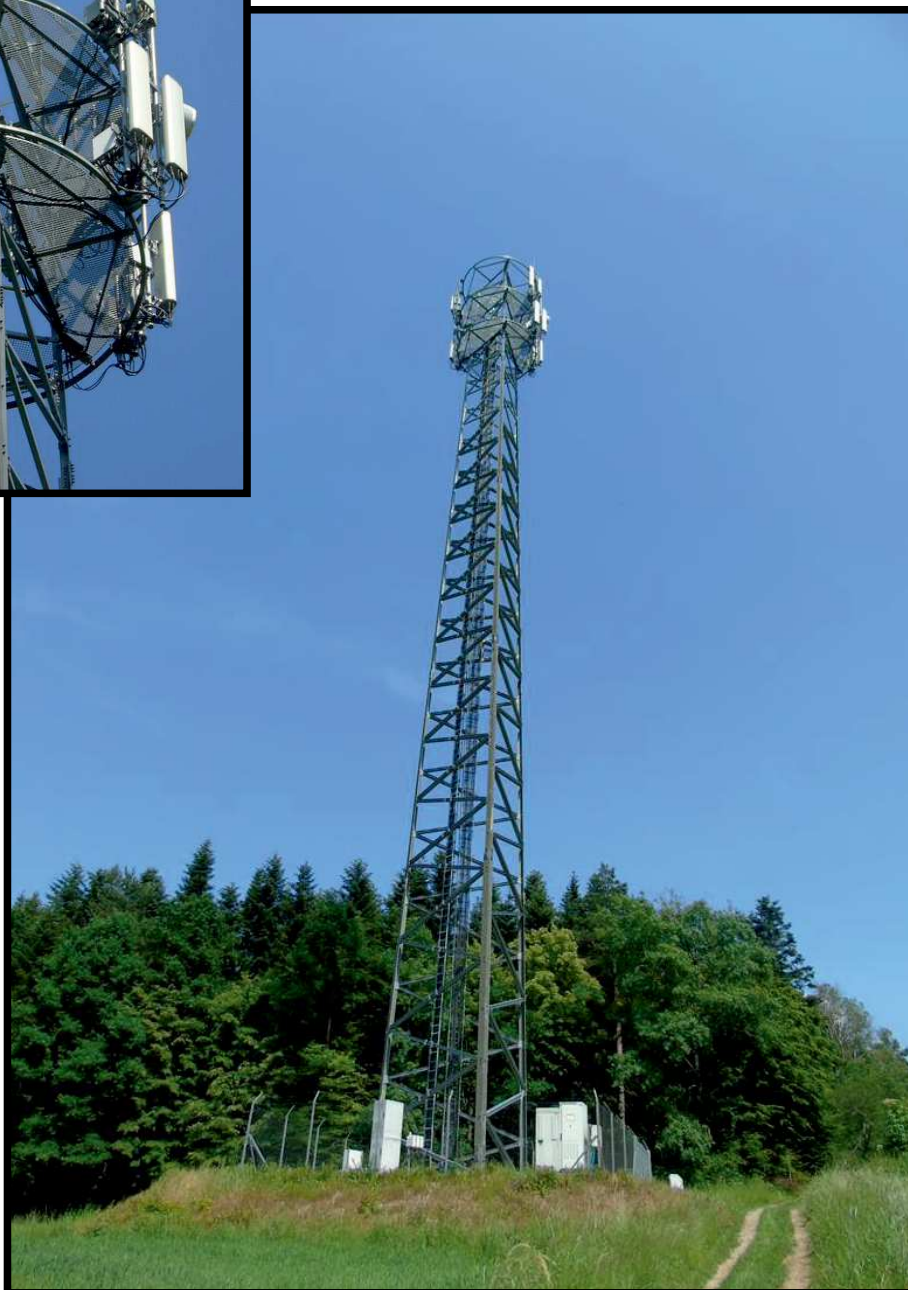

Załącznik nr 3

INSTALACJA RADIOKOMUNIKACYJNA Orange Polska S.A. 26253 (26253N!) MOSZCZENICA WYŻNA (KNO_STARYSACZ_MOSZCZENICA)

Zdjęcia instalacji radiokomunikacyjnej